

ZARZĄDZENIE NR 264/17

WÓJTA GMINY NAREW

z dnia 8 grudnia 2017r.

w sprawie przygotowania projektów uchwał Rady Gminy Narew.

Na podstawie art. 30 ust. 2 pkt 1 ustawy z dnia 8 marca 1990 r. o samorządzie gminnym (Dz. U. z 2017r. poz. 1875) zarządzam, co następuje:

§ 1. Zatwierdzam projekty następujących uchwał na XXXII sesję Rady Gminy Narew:

- w sprawie wyrażenia zgody na sprzedaż nieruchomości stanowiących własność Gminy Narew;
- w sprawie przystąpienia do zmiany miejscowego planu zagospodarowania przestrzennego terenów z obszaru gminy Narew;
- w sprawie przystąpienia do sporządzenia miejscowego planu zagospodarowania przestrzennego terenów z obszaru gminy Narew;
- w sprawie rozpatrzenia skargi na Wójta Gminy Narew;
- w sprawie uchylenia uchwały Nr XII/55/15 Rady Gminy Narew z dnia 30 grudnia 2015r. w sprawie wyrażenia zgody na zbycie nieruchomości stanowiących własność Gminy Narew;
- w sprawie zmian w budżecie gminy na 2017r;
- w sprawie zmian w Wieloletniej Prognozy Finansowej Gminy Narew na lata 2017 – 2032;
- w sprawie uchwalenia budżetu Gminy Narew na 2018 rok.
- w sprawie uchwalenia Wieloletniej Prognozy Finansowej Gminy Narew na lata 2018– 2032;

§ 2. Zarządzenie wchodzi w życie z dniem wydania.

WÓJT
mgr Andrzej Pleskowicz

U C H W A Ł A Nr
RADY GMINY NAREW
z dnia grudnia 2017r.

**w sprawie wyrażenia zgody na sprzedaż udziału w nieruchomości stanowiącej
współwłasność Gminy Narew**

Na podstawie art. 18 ust.2 pkt 9 lit.a ustawy z dnia 8 marca 1990r. o samorządzie gminnym / tekst jedn: Dz. U z 2017r. poz. 1875 / w zw. z art. 13 ust.1, art. 37 ust.2 pkt.9 ustawy z dnia 21 sierpnia 1997r. o gospodarce nieruchomościami / j.t Dz.U. z 2016r. poz. 2147 z późn. zm. / i § 4 ust. 1a uchwały Nr XIV/90/08 Rady Gminy Narew z dnia 4 kwietnia 2008r. w sprawie zasad gospodarowania nieruchomościami gminy /Dz.Urz. Woj. Podl. z 2013r. poz. 2666/ **u c h w a ł a s i ę** co następuje :

§ 1. Wyraża się zgodę na sprzedaż nieruchomości stanowiącej własność Gminy Narew położonej w obrębie wsi Odrynki oznaczonej nr 288/1 o pow. 0,1233ha i nr 288/2 o pow. 0,1233ha dla której prowadzona jest KW Nr 43031 .

§ 2. Wykonanie uchwały powierza się Wójtowi Gminy Narew.

§ 3. Uchwała wchodzi w życie z dniem powzięcia.

Przewodnicząca Rady Gminy

Walentyna Timofiejuk

UCHWAŁA NR XXXII/...../17

RADY GMINY NAREW

z dnia grudnia 2017 r.

w sprawie przystąpienia do zmiany miejscowego planu zagospodarowania przestrzennego terenów z obszaru gminy Narew

Na podstawie art. 18 ust. 2 pkt 5 ustawy z dnia 8 marca 1990 r. o samorządzie gminnym (t. j. Dz. U. z 2017 r. poz. 1875) oraz art. 14 ust. 1 i 2 ustawy z dnia 27 marca 2003 r. o planowaniu i zagospodarowaniu przestrzennym (t. j. Dz. U. z 2017 r. poz. 1073) uchwala się, co następuje:

§ 1. 1. Przystępuje się do sporządzenia zmiany miejscowego planu zagospodarowania przestrzennego części miejscowości Narew zatwierdzonego uchwałą Nr XIV/102/96 Rady Gminy w Narwi z dnia 29 sierpnia 1996 r. (Dz. Urz. Woj. Białostockiego Nr 29, poz. 103) - w zakresie zmiany objętego projektem planu dla działki o nr geodezyjnym 1458/122 obręb Narew, których granice określa załącznik graficzny stanowiący załącznik Nr 1 do uchwały.

2. Ustalenia zmiany powyższego planu mogą także obejmować zmiany ciągów i terenów infrastruktury transportowej i technicznej oraz budowę nowych jej elementów niezbędnych do jej zagospodarowania i funkcjonowania poza granicami opracowania tego planu.

3. Zakres zmian wynika ze zgłoszonych wniosków.

§ 2. Tekst i rysunek planu obejmować będzie ustalenia określone w art. 15 ust. 2 ustawy z dnia 27 marca 2003 r. o planowaniu i zagospodarowaniu przestrzennym i stosownie do potrzeb ustalenia określone w art. 15 ust. 3 tejże ustawy oraz spełniać wymagany zakres projektu miejscowego planu zagospodarowania przestrzennego określony w Rozporządzeniu Ministra Infrastruktury z dnia 26 sierpnia 2003 r. w sprawie wymaganego zakresu projektu miejscowego planu zagospodarowania przestrzennego (Dz. U. Nr 164 poz. 1587).

§ 3. Integralną częścią niniejszej uchwały jest załącznik graficzny, określający granice obszarów do objęcia projektem zmiany planu, o której mowa w § 1.

§ 4. Wykonanie uchwały powierza się Wójtowi Gminy Narew.

§ 5. Uchwała wchodzi w życie z dniem podjęcia.

Przewodnicząca Rady Gminy

Walentyna Timofiejuk

Analiza zasadności przystąpienia do sporządzenia zmiany miejscowego planu zagospodarowania przestrzennego części miejscowości Narew uchwalonego uchwałą Nr XIV/102/96 Rady Gminy Narew z dnia 29 sierpnia 1996r. /Dz. Urz. Woj. Podlaskiego Nr 29, poz. 103 /.

Podstawa opracowania :

Art. 14 ust. 5 ustawy z dnia 27 marca 2003r. o planowaniu i zagospodarowaniu przestrzennym /Dz.U. z 2017r. poz. 1073 z późn. zmianami /

‘ Przed podjęciem uchwały , o której mowa w ust.1 (o przystąpieniu do opracowania zmiany planu miejscowego) wójt, burmistrz albo prezydent miasta dokonuje analizy dotyczącej zasadności przystąpienia do sporządzenia zmiany planu.

1. Teren objęty analizą :

Teren objęty analizą znajduje się w granicach obrębu geodezyjnego Narew, o pow. 0,0382ha. Graniczy z terenami zabudowy mieszkaniowej i użytkowany jest łącznie z terenem zabudowanym budynkiem mieszkalnym.

2. Stan istniejący :

Obszar dla którego ma być sporządzona zmiana planu zagospodarowania przestrzennego jest sklasyfikowany jako B.

3. Analiza dotychczas obowiązujących ustaleń planistycznych :

Dla analizowanego obszaru istnieje obowiązujący miejscowy plan zagospodarowania przestrzennego części miejscowości Narew uchwalony uchwałą Nr XIV/102/96 Rady Gminy Narew z dnia 29 sierpnia 1996r. / Dz.Urz. Woj. Podlaskiego Nr 29, poz. 103/. Jego zapisy są niezgodne ze stanem istniejącym na gruncie i uniemożliwiają racjonalne zagospodarowanie przyległego terenu zabudowanego na cele mieszkaniowe.

4. Cel opracowania zmiany miejscowego planu zagospodarowania przestrzennego :

Celem opracowania zmiany miejscowego planu zagospodarowania przestrzennego jest zmiana przeznaczenia terenu pod lokalne potrzeby mieszkańców gminy w sposób zapewniający możliwość rozbudowy. Obecnie obowiązujące zapisy obecnego przeznaczenia terenu uniemożliwiają racjonalne jego wykorzystanie z uwzględnieniem aktualnego stanu własności .

5. Opis przewidywanych rozwiązań :

Sporządzenie zmiany obowiązującego miejscowego planu zagospodarowania przestrzennego ma na celu racjonalne wykorzystanie przyległego terenu w bezpośrednim sąsiedztwie terenów budowlanych. Z uwagi na zamiar rozbudowy istniejącego budynku mieszkalnego wniosek właściciela terenu objętego zmianą jest zasadny.

KOPIA MAPY EWIDENCYJNEJ

1:2000

obr. NAREW
om. NAREW

ZALĄCZNIK

DO UCHWAŁY NR.
RADY GMINY NAREW
z dnia

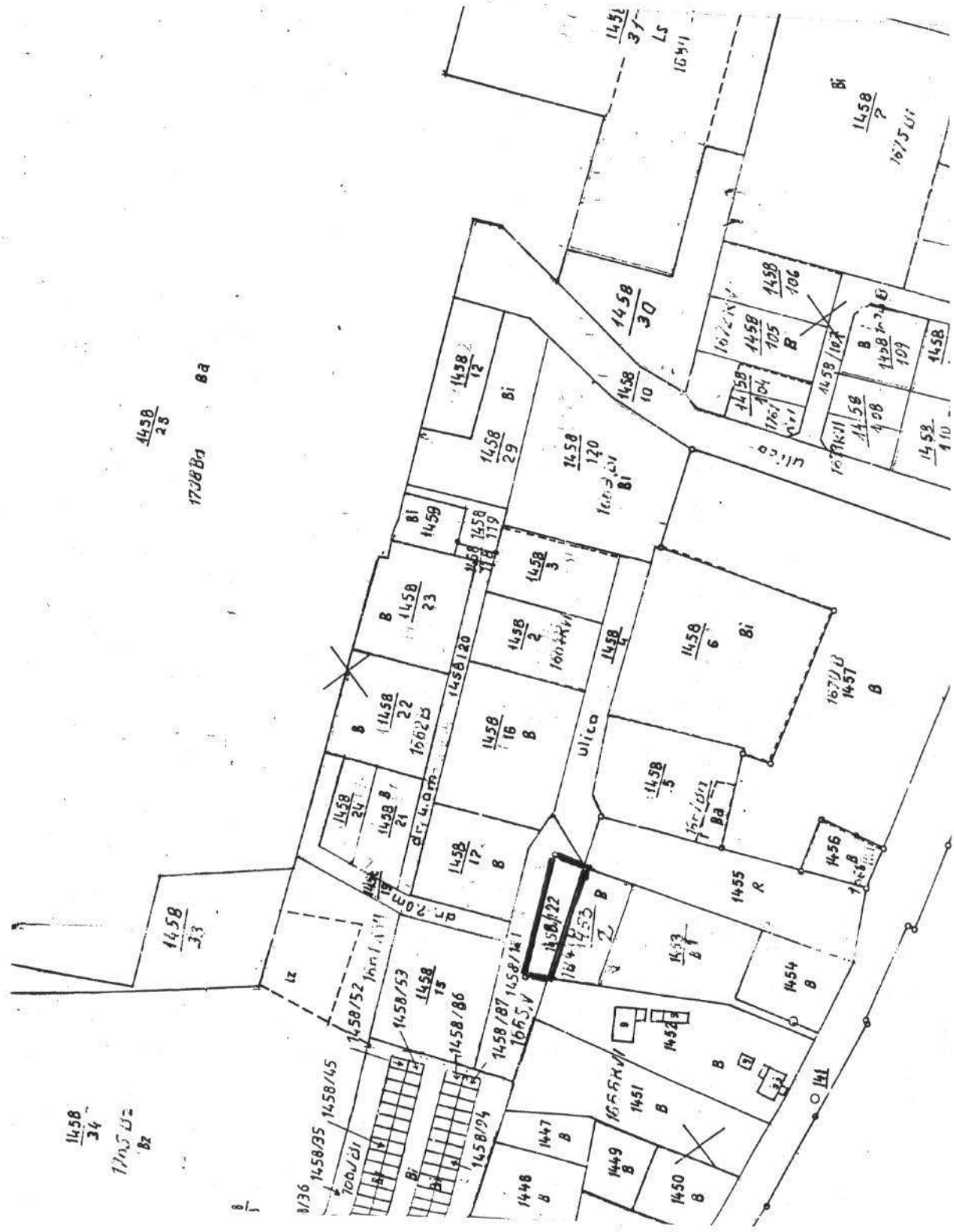

1458/34
1705 02
B2

1728 03
1458/28
B2

1/1

UCHWAŁA NR XXXII/...../17

RADY GMINY NAREW

z dnia grudnia 2017 r.

w sprawie przystąpienia do sporządzenia miejscowego planu zagospodarowania przestrzennego terenów z obszaru gminy Narew

Na podstawie art. 18 ust. 2 pkt 5 ustawy z dnia 8 marca 1990 r. o samorządzie gminnym (t. j. Dz. U. z 2017 r. poz. 1875) oraz art. 14 ust. 1 i 2 ustawy z dnia 27 marca 2003 r. o planowaniu i zagospodarowaniu przestrzennym (t. j. Dz. U. z 2017 r. poz. 1073) uchwała się, co następuje:

§ 1. 1. Przystępuje się do sporządzenia miejscowego planu zagospodarowania przestrzennego z obszaru gminy Narew: terenów zabudowy produkcyjno – usługowej oraz magazynowej obejmujących działkę Nr: 725/15, których granice określa załącznik graficzny stanowiący załącznik Nr 1 do uchwały.

2. Ustalenia powyższego planu mogą także obejmować zmiany ciągów i terenów infrastruktury transportowej i technicznej oraz budowę nowych jej elementów niezbędnych do jej zagospodarowania i funkcjonowania poza granicami opracowania tego planu.

3. Zakres zmian wynika ze zgłoszonego wniosku.

§ 2. Tekst i rysunek planu obejmować będzie ustalenia określone w art. 15 ust. 2 ustawy z dnia 27 marca 2003 r. o planowaniu i zagospodarowaniu przestrzennym i stosownie do potrzeb ustalenia określone w art. 15 ust. 3 tejże ustawy oraz spełniać wymagany zakres projektu miejscowego planu zagospodarowania przestrzennego określony w Rozporządzeniu Ministra Infrastruktury z dnia 26 sierpnia 2003 r. w sprawie wymaganego zakresu projektu miejscowego planu zagospodarowania przestrzennego (Dz. U. Nr 164 poz. 1587).

§ 3. Integralną częścią niniejszej uchwały jest załącznik graficzny, określający granice obszarów do objęcia projektem miejscowego planu zagospodarowania przestrzennego, o którym mowa w § 1.

§ 4. Wykonanie uchwały powierza się Wójtowi Gminy Narew.

§ 5. Uchwała wchodzi w życie z dniem podjęcia.

Przewodnicząca Rady Gminy

Walentyna Timofiejuk

Analiza zasadności przystąpienia do opracowania „Miejscowego planu zagospodarowania przestrzennego z obszaru gminy Narew: terenów zabudowy produkcyjno-usługowej oraz magazynowej” oraz określenie stopnia zgodności przewidywanych rozwiązań z ustaleniami Studium uwarunkowań i kierunków zagospodarowania przestrzennego gminy Narew:

Podstawa opracowania:

Art. 14 ust. 5 ustawy z dnia 27 marca 2003 roku o planowaniu i zagospodarowaniu przestrzennym (Dz. U. z 2017 r. poz. 1073 ze zm.):

„Przed podjęciem uchwały, o której mowa w ust. 1 (o przystąpieniu do opracowania planu miejscowego), wójt, burmistrz albo prezydent miasta wykonuje analizy dotyczące zasadności przystąpienia do sporządzenia planu i stopnia zgodności przewidywanych rozwiązań z ustaleniami studium.”

1. Teren objęty analizą:

Teren objęty analizą znajduje się w granicach obrębu geodezyjnego Narew, we wschodniej części gminy, od południa i zachodu bezpośrednio graniczy z terenami zabudowy produkcyjno-usługowej. Powierzchnia terenu objętego analizą obejmuje *1,3977 ha*.

2. Stan istniejący:

Obszar, dla którego ma być sporządzony Miejscowy Plan Zagospodarowania Przestrzennego sklasyfikowany jest jako Ls VI i nie jest użytkowany.

3. Analiza dotychczas obowiązujących ustaleń planistycznych:

Dla analizowanego obszaru Miejscowy Plan Zagospodarowania Przestrzennego nie był sporządzany.

4. Cel opracowania miejscowego planu zagospodarowania:

Celem opracowania miejscowego planu zagospodarowania przestrzennego jest wskazanie i przeznaczenie terenu pod lokalne potrzeby mieszkańców gminy w sposób zapewniający rozwój gospodarczy, ochronę życia i zdrowia ludzi, ochronę środowiska naturalnego oraz ładu przestrzennego z uwzględnieniem aktualnego stanu własności.

5. Opis przewidywanych rozwiązań:

Opracowanie Miejscowego Planu Zagospodarowania Przestrzennego ma na celu racjonalne zagospodarowanie nieużytkowanych terenów w bezpośrednim sąsiedztwie zakładu produkcyjnego „Pronar”.

6. Stopień zgodności przewidywanych rozwiązań z ustaleniami studium uwarunkowań i kierunków zagospodarowania przestrzennego Gminy Narew:

Stopień zgodności przewidywanych rozwiązań z ustaleniami studium oceniany jest na podstawie porównania założeń projektu z zapisami zawartymi w Studium uwarunkowań i kierunków zagospodarowania przestrzennego Gminy Narew uchwalanego dnia 7 grudnia 1999 r. przez Radę Gminy Narew (ze zmianami: uchwała Nr XXV/156/09 Rady Gminy Narew z dnia 27 sierpnia 2009 r, uchwała Nr XXVII/160/10 Rady Gminy Narew z dnia 30 czerwca 2009 r. i uchwała Nr XXXI/180/10 Rady Gminy Narew z dnia 8 marca 2010 r.)

W części II Studium uwarunkowań i kierunków zagospodarowania przestrzennego gminy Narew „Kierunki zagospodarowania przestrzennego gminy” w rozdziale 1. „Polityka przestrzenna gminy” w pkt 1.1. „Kierunki rozwoju funkcji gminy oraz wiejskich jednostek osadniczych” jedną z głównych wymienionych funkcji gminy jest **funkcja przemysłowa rozwijana w Narwi**. Natomiast w pkt 1.2. „Funkcje wsi Narew” głównym elementem funkcji ponadlokalnych jest funkcja przemysłowa o charakterze ponadlokalnym.

Pkt 1.4.4. „Cele rozwoju gospodarczego” zakłada „**stworzenie warunków do dalszego rozwoju** nieuciążliwego przemysłu (małe i średnie zakłady) i rzemiosła produkcyjnego, a także usług na terenach głównie następujących miejscowości: Narew, Łosinka, Tyniewiczze Duże – poprzez wyposażanie w urządzenia infrastruktury technicznej terenów do tego przydatnych.”

Pkt 2.4.1. „Kierunki rozwoju przemysłu i rzemiosła, obszary pod zabudowę przemysłowo – rzemieślniczą”:

„Przemysł i rzemiosło powinny się rozwijać w gminie w oparciu o następujące przesłanki:

- **istniejące w gminie zakłady przemysłowe** i rzemieślnicze wyszczególnione w I części „Studium” (**Pronar w Narwi**, RSP Makówka i inne),
- racjonalne wykorzystanie dotychczas nie wykorzystanego majątku produkcyjnego (omówionego w pkt. 4.2.3.1 części „Studium”),
- tworzenie warunków terenowych dla nowych inwestycji,
- istniejące na terenie gminy warunki produkcji rolnej,
- istniejące złoża surowców mineralnych”

W związku z tymi zapisami należy stwierdzić zgodność planowanej inwestycji z zapisami Studium uwarunkowań i kierunków zagospodarowania przestrzennego Gminy Narew.

KOPIA MAPY EWIDENCYJNEJ

1:5000

obr. NAREW
gm. NAREW

ZALĄCZNIK
DO UCHWAŁY NR
RADY GMINY NAREW
z dnia

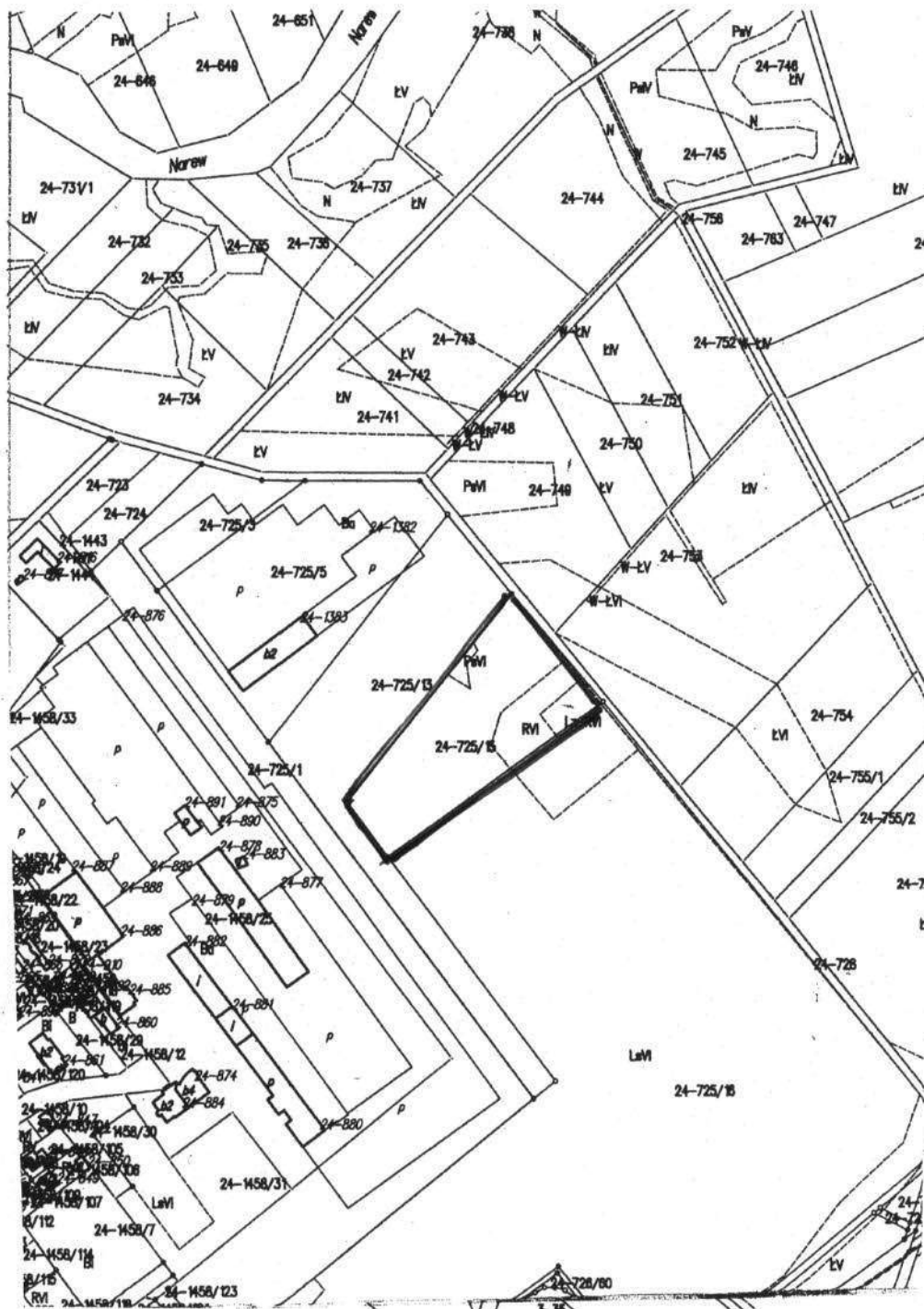

UCHWAŁA NR XXXII/...../17
RADY GMINY NAREW
z dnia grudnia 2017 r.
w sprawie rozpatrzenia skargi na Wójta Gminy Narew

Na podstawie art. 18 ust. 2 pkt 15 ustawy z dnia 8 marca 1990 r. o samorządzie gminnym (t. j.: Dz. U. 2017 r., poz. 1875) oraz art. 229 pkt 3 ustawy z dnia 14 czerwca 1960 r. Kodeks postępowania administracyjnego (t. j.: Dz. U. z 2016 r. poz. 23 z późn. zm.) uchwała się, co następuje:

§ 1. Uznaje się za bezzasadną skargę wniesioną w dniu 28 listopada 2017 r. przez Pana [REDAKOWANE], zam. w Krzywcu, na nienależyte wykonywanie przez Wójta Gminy Narew zadań własnych gminy wynikających z ustawy o drogach publicznych, zgodnie z uzasadnieniem stanowiącym załącznik do niniejszej uchwały.

§ 2. Zobowiązuje się Przewodniczącą Rady Gminy Narew do zawiadomienia skarżącego o sposobie załatwienia skargi.

§ 3. Uchwała wchodzi w życie z dniem podjęcia.

Przewodnicząca Rady Gminy

Walentyna Timofiejuk

Uzasadnienie

W dniu 28 listopada 2017 r. do Urzędu Gminy Narew wpłynęła skarga Pana [REDAKTOWANE], zam. w Krzywcu na nienależyte wykonywanie przez Wójta Gminy Narew zadań własnych gminy wynikających z ustawy o drogach publicznych (niezapewnienie należytego dojazdu na posesję).

Badając skargę na nienależyte wykonywanie przez Wójta Gminy Narew zadań własnych gminy związane zapewnieniem dojazdu na posesję, stwierdzono, że organ wykonawczy Gminy Narew zapewnił należyty dojazd na posesję. Czynności podjęte przez Wójta zostały wykonane poprawnie i w zakresie satysfakcjonującym skarżącego, co sam potwierdził.

W kontekście zgromadzonych w tej sprawie materiałów stwierdzić należy, że skarga jest bezprzedmiotowa.

UCHWAŁA NR XXXII/...../17
RADY GMINY NAREW
z dnia grudnia 2017 r.

w sprawie uchylenia uchwały Nr XII/55/15 Rady Gminy Narew z dnia 30 grudnia 2015 r. w sprawie wyrażenia zgody na zbycie nieruchomości stanowiących własność Gminy Narew

Na podstawie art. 18 ust. 2 pkt 9 lit. a) ustawy z dnia 8 marca 1990 r. o samorządzie gminnym (t. j. Dz. U. z 2017 r., poz. 1875) oraz art. 37 ust. 2 pkt 1 i art. 68 ust. 1 pkt 7, ust. 1a i ust. 1b ustawy z dnia 21 sierpnia 1997 r. o gospodarce nieruchomościami (t. j. Dz. U. z 2016 r., poz. 2147 z późn. zm.), Rada Gminy Narew uchwala, co następuje:

§ 1. Uchyła się uchwałę Nr XII/55/15 Rady Gminy Narew z dnia 30 grudnia 2015 r. w sprawie wyrażenia zgody na zbycie nieruchomości stanowiących własność Gminy Narew.

§ 2. Wykonanie uchwały powierza się Wójtowi Gminy Narew.

§ 3. Uchwała wchodzi w życie z dniem podjęcia.

Przewodnicząca Rady Gminy

Walentyna Timofiejuk

Uzasadnienie

Uchwała Nr XII/55/15 Rady Gminy Narew z dnia 30 grudnia 2015 r. w sprawie wyrażenia zgody na zbycie nieruchomości stanowiących własność Gminy Narew dotyczy nieruchomości zabudowanej budynkiem usługowym, położonej w obrębie wsi Łosinka oznaczonej nr 135 o pow. 3200 m², dla której prowadzona jest KW Nr 75593..

Jej uchylenie jest zasadne ponieważ:

1. Ustawa o gospodarce nieruchomościami nakłada na gminę obowiązek posiadania lokali socjalnych (należy to do podstawowych zadań własnych gminy wymienionych w ustawie o samorządzie gminnym), jest to jedyny i ostatni budynek należący do gminy, który może służyć realizacji powyższej ustawy.
2. Wartość gruntu działki nr 135 w Łosince, na której znajduje się budynek byłego Ośrodka Zdrowia, o pow. 3200 m² tj. wynosi ok. 96 000 zł (średnia cena m² na tym terenie to ok. 30 zł– Przy sprzedaży za taką kwotę byłaby to sprzedaż właściwie po cenie gruntu.
3. W budynku po byłym Ośrodku Zdrowia można wygospodarować– około 5-6 mieszkań rodzinnych (ok. 60-70 m² każde).
4. Przyszłe lokale mieszkalne są bardzo dobrze zlokalizowane, tj. blisko Narwi i Hajnówki.
5. Istnieje możliwość ewentualnej sprzedaży w przyszłości lokali mieszkalnych na rynku wtórnym (przy sprzedaży 6 mieszkań po ok. 100 – 120 tys. zł za mieszkanie przewidywana do uzyskania kwota to ok. 600 – 700 tys. zł).

**UCHWAŁA NR XXXII/.../17
RADY GMINY NAREW**

z dnia 29 grudnia 2017 r.

w sprawie zmian w budżecie gminy Narew na 2017 rok.

Na podstawie art. 18 ust. 2 pkt 4 ustawy z dn. 8 marca 1990 r. o samorządzie gminnym (Dz. U. z 2017 r. poz. 1875 z późn. zm.) i art. 211, 212 ustawy z dnia 27 sierpnia 2009 r. o finansach publicznych (Dz. U. z 2016 r. poz. 1870) uchwała się, co następuje:

§ 1. Dokonać zmian w planie dochodów budżetowych:

- zmienić plan dochodów budżetowych zgodnie z załącznikiem Nr 1.

§ 2. Dokonać zmian w planie wydatków budżetowych:

- zmienić plan wydatków budżetowych zgodnie z załącznikiem Nr 2.

§ 3. Budżet po dokonanych zmianach zamknie się kwotą:

1) **po stronie dochodów – 16 640 972,90 zł**, z tego:

- bieżące w wysokości – 16 395 693,90 zł,

- majątkowe w wysokości – 245 279,00 zł;

2) **po stronie wydatków – 18 300 777,90 zł**, z tego:

- bieżące w wysokości – 15 718 368,59 zł,

- majątkowe w wysokości – 2 582 409,31 zł;

§ 4. Deficyt budżetu gminy w wysokości **1 659 805,00 zł** zostanie pokryty przychodami pochodzącymi z wolnych środków w kwocie **1 659 805,00 zł** jako nadwyżki środków pieniężnych na rachunku bankowym budżetu gminy wynikających z rozliczeń kredytów i pożyczek z lat ubiegłych.

§ 5. Zmienia się :

- zadania inwestycyjne w 2017 r. – zmienia się wysokość wydatków na zadanie w poz. 7 i poz. 16 – zgodnie z załącznikiem nr 3.

§ 6. Łączną kwotę przychodów budżetu w wysokości **2 076 703,00 zł** oraz łączną kwotę rozchodów budżetu w wysokości **416 898,00 zł**, zgodnie z załącznikiem nr 4.

§ 7. Zestawienie planowanych kwot dotacji udzielanych z budżetu Gminy, zgodnie z załącznikiem nr 5.

§ 8. Objasnienia do Uchwały stanowią załącznik nr 6.

§ 9. Wykonanie uchwały powierza się Wójtowi Gminy Narew.

§ 10. Uchwała wchodzi w życie z dniem powzięcia i podlega opublikowaniu w Dzienniku Urzędowym Województwa Podlaskiego.

Przewodnicząca Rady Gminy

Walentyna Timofiejuk

Zmiany w dochodach

Rodzaj zadania: Poroz. Z JST							
Dział	Rozdział	§	Nazwa	Plan przed zmianą	Zmniejszenie	Zwiększenie	Plan po zmianach (5+6+7)
bieżące							
bieżące razem				16 462,00	0,00	0,00	16 462,00
			w tym z tytułu dotacji i środków na finansowanie wydatków na realizację zadań finansowanych z udziałem środków, o których mowa w art. 5 ust. 1 pkt 2 i 3	0,00	0,00	0,00	0,00
Rodzaj zadania: Własne							
Dział	Rozdział	§	Nazwa	Plan przed zmianą	Zmniejszenie	Zwiększenie	Plan po zmianach (5+6+7)
bieżące							
010			Rolnictwo i łowiectwo	4 000,00	0,00	560,00	4 560,00
			w tym z tytułu dotacji i środków na finansowanie wydatków na realizację zadań finansowanych z udziałem środków, o których mowa w art. 5 ust. 1 pkt 2 i 3	0,00	0,00	0,00	0,00
	01095		Pozostała działalność	4 000,00	0,00	560,00	4 560,00
			w tym z tytułu dotacji i środków na finansowanie wydatków na realizację zadań finansowanych z udziałem środków, o których mowa w art. 5 ust. 1 pkt 2 i 3	0,00	0,00	0,00	0,00
		0750	Wpływy z najmu i dzierżawy składników majątkowych Skarbu Państwa, jednostek samorządu terytorialnego lub innych jednostek zaliczanych do sektora finansów publicznych oraz innych umów o podobnym charakterze	4 000,00	0,00	560,00	4 560,00
700			Gospodarka mieszkaniowa	36 000,00	0,00	7 000,00	43 000,00
			w tym z tytułu dotacji i środków na finansowanie wydatków na realizację zadań finansowanych z udziałem środków, o których mowa w art. 5 ust. 1 pkt 2 i 3	0,00	0,00	0,00	0,00
	70005		Gospodarka gruntami i nieruchomościami	36 000,00	0,00	7 000,00	43 000,00
			w tym z tytułu dotacji i środków na finansowanie wydatków na realizację zadań finansowanych z udziałem środków, o których mowa w art. 5 ust. 1 pkt 2 i 3	0,00	0,00	0,00	0,00

		0750	Wpływy z najmu i dzierżawy składników majątkowych Skarbu Państwa, jednostek samorządu terytorialnego lub innych jednostek zaliczanych do sektora finansów publicznych oraz innych umów o podobnym charakterze	18 000,00	0,00	7 000,00	25 000,00
710			Działalność usługowa	200 000,00	0,00	5 960,00	205 960,00
			w tym z tytułu dotacji i środków na finansowanie wydatków na realizację zadań finansowanych z udziałem środków, o których mowa w art. 5 ust. 1 pkt 2 i 3	0,00	0,00	0,00	0,00
	71012		Zadania z zakresu geodezji i kartografii	0,00	0,00	1 960,00	1 960,00
			w tym z tytułu dotacji i środków na finansowanie wydatków na realizację zadań finansowanych z udziałem środków, o których mowa w art. 5 ust. 1 pkt 2 i 3	0,00	0,00	0,00	0,00
		0690	Wpływy z różnych opłat	0,00	0,00	1 960,00	1 960,00
	71095		Pozostała działalność	200 000,00	0,00	4 000,00	204 000,00
			w tym z tytułu dotacji i środków na finansowanie wydatków na realizację zadań finansowanych z udziałem środków, o których mowa w art. 5 ust. 1 pkt 2 i 3	0,00	0,00	0,00	0,00
		0830	Wpływy z usług	200 000,00	0,00	4 000,00	204 000,00
750			Administracja publiczna	7 655,00	-95,00	1 765,00	9 325,00
			w tym z tytułu dotacji i środków na finansowanie wydatków na realizację zadań finansowanych z udziałem środków, o których mowa w art. 5 ust. 1 pkt 2 i 3	0,00	0,00	0,00	0,00
	75011		Urzędy wojewódzkie	100,00	-95,00	0,00	5,00
			w tym z tytułu dotacji i środków na finansowanie wydatków na realizację zadań finansowanych z udziałem środków, o których mowa w art. 5 ust. 1 pkt 2 i 3	0,00	0,00	0,00	0,00
		2360	Dochody jednostek samorządu terytorialnego związane z realizacją zadań z zakresu administracji rządowej oraz innych zadań zleconych ustawami	100,00	-95,00	0,00	5,00
	75023		Urzędy gmin (miast i miast na prawach powiatu)	5 855,00	0,00	1 100,00	6 955,00
			w tym z tytułu dotacji i środków na finansowanie wydatków na realizację zadań finansowanych z udziałem środków, o których mowa w art. 5 ust. 1 pkt 2 i 3	0,00	0,00	0,00	0,00
		0970	Wpływy z różnych dochodów	100,00	0,00	1 100,00	1 200,00
	75095		Pozostała działalność	1 700,00	0,00	665,00	2 365,00

			w tym z tytułu dotacji i środków na finansowanie wydatków na realizację zadań finansowanych z udziałem środków, o których mowa w art. 5 ust. 1 pkt 2 i 3	0,00	0,00	0,00	0,00
		0630	Wpływy z tytułu opłat i kosztów sądowych oraz innych opłat uiszczanych na rzecz Skarbu Państwa z tytułu postępowania sądowego i prokuratorskiego	0,00	0,00	270,00	270,00
		0640	Wpływy z tytułu kosztów egzekucyjnych, opłaty komorniczej i kosztów upomnień	1 700,00	0,00	395,00	2 095,00
754			Bezpieczeństwo publiczne i ochrona przeciwpożarowa	19 084,00	0,00	5 700,00	24 784,00
			w tym z tytułu dotacji i środków na finansowanie wydatków na realizację zadań finansowanych z udziałem środków, o których mowa w art. 5 ust. 1 pkt 2 i 3	0,00	0,00	0,00	0,00
	75412		Ochotnicze straże pożarne	19 084,00	0,00	5 700,00	24 784,00
			w tym z tytułu dotacji i środków na finansowanie wydatków na realizację zadań finansowanych z udziałem środków, o których mowa w art. 5 ust. 1 pkt 2 i 3	0,00	0,00	0,00	0,00
		0970	Wpływy z różnych dochodów	18 084,00	0,00	5 700,00	23 784,00
756			Dochody od osób prawnych, od osób fizycznych i od innych jednostek nieposiadających osobowości prawnej oraz wydatki związane z ich poborem	6 038 734,00	-111 731,00	368 663,00	6 295 666,00
			w tym z tytułu dotacji i środków na finansowanie wydatków na realizację zadań finansowanych z udziałem środków, o których mowa w art. 5 ust. 1 pkt 2 i 3	0,00	0,00	0,00	0,00
	75615		Wpływy z podatku rolnego, podatku leśnego, podatku od czynności cywilnoprawnych, podatków i opłat lokalnych od osób prawnych i innych jednostek organizacyjnych	2 732 768,00	-1 731,00	368 663,00	3 099 700,00
			w tym z tytułu dotacji i środków na finansowanie wydatków na realizację zadań finansowanych z udziałem środków, o których mowa w art. 5 ust. 1 pkt 2 i 3	0,00	0,00	0,00	0,00
		0310	Wpływy z podatku od nieruchomości	2 435 514,00	0,00	363 663,00	2 799 177,00
		0320	Wpływy z podatku rolnego	56 716,00	-1 731,00	0,00	54 985,00
		0330	Wpływy z podatku leśnego	185 338,00	0,00	5 000,00	190 338,00
	75621		Udziały gmin w podatkach stanowiących dochód budżetu państwa	2 020 744,00	-110 000,00	0,00	1 910 744,00
			w tym z tytułu dotacji i środków na finansowanie wydatków na realizację zadań finansowanych z udziałem środków, o których mowa	0,00	0,00	0,00	0,00

			w art. 5 ust. 1 pkt 2 i 3				
		0020	Wpływy z podatku dochodowego od osób prawnych	120 000,00	-110 000,00	0,00	10 000,00
852			Pomoc społeczna	939 200,00	-5 000,00	0,00	934 200,00
			w tym z tytułu dotacji i środków na finansowanie wydatków na realizację zadań finansowanych z udziałem środków, o których mowa w art. 5 ust. 1 pkt 2 i 3	0,00	0,00	0,00	0,00
	85230		Pomoc w zakresie dożywiania	70 000,00	-5 000,00	0,00	65 000,00
			w tym z tytułu dotacji i środków na finansowanie wydatków na realizację zadań finansowanych z udziałem środków, o których mowa w art. 5 ust. 1 pkt 2 i 3	0,00	0,00	0,00	0,00
		2030	Dotacje celowe otrzymane z budżetu państwa na realizację własnych zadań bieżących gmin (związków gmin, związków powiatowo-gminnych)	70 000,00	-5 000,00	0,00	65 000,00
bieżące razem				12 067 276,00	-116 826,00	389 648,00	12 340 098,00
			w tym z tytułu dotacji i środków na finansowanie wydatków na realizację zadań finansowanych z udziałem środków, o których mowa w art. 5 ust. 1 pkt 2 i 3	0,00	0,00	0,00	0,00
majątkowe							
010			Rolnictwo i łowiectwo	20 000,00	0,00	4 600,00	24 600,00
			w tym z tytułu dotacji i środków na finansowanie wydatków na realizację zadań finansowanych z udziałem środków, o których mowa w art. 5 ust. 1 pkt 2 i 3	0,00	0,00	0,00	0,00
	01095		Pozostała działalność	20 000,00	0,00	4 600,00	24 600,00
			w tym z tytułu dotacji i środków na finansowanie wydatków na realizację zadań finansowanych z udziałem środków, o których mowa w art. 5 ust. 1 pkt 2 i 3	0,00	0,00	0,00	0,00
		0770	Wpłaty z tytułu odpłatnego nabycia prawa własności oraz prawa użytkowania wieczystego nieruchomości	20 000,00	0,00	4 600,00	24 600,00
majątkowe razem				240 679,00	0,00	4 600,00	245 279,00
			w tym z tytułu dotacji i środków na finansowanie wydatków na realizację zadań finansowanych z udziałem środków, o których mowa w art. 5 ust. 1 pkt 2 i 3	0,00	0,00	0,00	0,00
Rodzaj zadania: Zlecone							
Dział	Rozdział	§	Nazwa	Plan przed zmianą	Zmniejszenie	Zwiększenie	Plan po zmianach (5+6+7)
bieżące							
bieżące razem				4 039 133,90	0,00	0,00	4 039 133,90

	w tym z tytułu dotacji i środków na finansowanie wydatków na realizację zadań finansowanych z udziałem środków, o których mowa w art. 5 ust. 1 pkt 2 i 3	0,00	0,00	0,00	0,00
Ogółem:		16 363 550,90	-116 826,00	394 248,00	16 640 972,90
	w tym z tytułu dotacji i środków na finansowanie wydatków na realizację zadań finansowanych z udziałem środków, o których mowa w art. 5 ust. 1 pkt 2 i 3	0,00	0,00	0,00	0,00

Zmiany w wydatkach

Rodzaj zadania: Poroz. Z JST																		
Dział	Rozdział	Nazwa	Plan	Wydatki bieżące	Z tego													
					wydatki jednostek budżetowych,	z tego:			dotacje na zadania bieżące	świadczenia na rzecz osób fizycznych;	wydatki na programy finansowane z udziałem środków, o których mowa w art. 5 ust. 1 pkt 2 i 3	wyплаты z tytułu poręczeń i gwarancji	obsługa długu	Wydatki majątkowe	inwestycje i zakupy inwestycyjne	z tego:		
						wynagrodzenia i składki od nich naliczane	wydatki związane z realizacją ich statutowych zadań;	w tym:										
								na programy finansowane z udziałem środków, o których mowa w art. 5 ust. 1 pkt 2 i 3,								zakup i objęcie akcji i udziałów oraz wniesienie wkładów do spółek prawa handlowego.		
Wydatki razem:				przed zmianą	46 462,00	46 462,00	3 912,00	1 061,00	2 851,00	30 000,00	12 550,00	0,00	0,00	0,00	0,00	0,00	0,00	
				zmniejszenie	0,00	0,00	0,00	0,00	0,00	0,00	0,00	0,00	0,00	0,00	0,00	0,00	0,00	
				zwiększenie	0,00	0,00	0,00	0,00	0,00	0,00	0,00	0,00	0,00	0,00	0,00	0,00	0,00	
				po zmianach	46 462,00	46 462,00	3 912,00	1 061,00	2 851,00	30 000,00	12 550,00	0,00	0,00	0,00	0,00	0,00	0,00	
Rodzaj zadania: Własne																		
Dział	Rozdział	Nazwa	Plan	Wydatki bieżące	Z tego													
					wydatki jednostek budżetowych,	z tego:			dotacje na zadania bieżące	świadczenia na rzecz osób fizycznych;	wydatki na programy finansowane z udziałem środków, o których mowa w art. 5 ust. 1 pkt 2 i 3	wyплаты z tytułu poręczeń i gwarancji	obsługa długu	Wydatki majątkowe	inwestycje i zakupy inwestycyjne	z tego:		
						wynagrodzenia i składki od nich naliczane	wydatki związane z realizacją ich statutowych zadań;	w tym:										
								na programy finansowane z udziałem środków, o których mowa w art. 5 ust. 1 pkt 2 i 3,								zakup i objęcie akcji i udziałów oraz wniesienie wkładów do spółek prawa handlowego.		
10		Rolnictwo i łowiectwo	przed zmianą	39 597,00	39 597,00	39 597,00	1 367,00	38 230,00	0,00	0,00	0,00	0,00	0,00	0,00	0,00	0,00	0,00	
			zmniejszenie	-8 000,00	-8 000,00	-8 000,00	0,00	-8 000,00	0,00	0,00	0,00	0,00	0,00	0,00	0,00	0,00	0,00	0,00
			zwiększenie	0,00	0,00	0,00	0,00	0,00	0,00	0,00	0,00	0,00	0,00	0,00	0,00	0,00	0,00	0,00
			po zmianach	31 597,00	31 597,00	31 597,00	1 367,00	30 230,00	0,00	0,00	0,00	0,00	0,00	0,00	0,00	0,00	0,00	0,00
	1095	Pozostała działalność	przed zmianą	30 233,00	30 233,00	30 233,00	1 367,00	28 866,00	0,00	0,00	0,00	0,00	0,00	0,00	0,00	0,00	0,00	
			zmniejszenie	-8 000,00	-8 000,00	-8 000,00	0,00	-8 000,00	0,00	0,00	0,00	0,00	0,00	0,00	0,00	0,00	0,00	
			zwiększenie	0,00	0,00	0,00	0,00	0,00	0,00	0,00	0,00	0,00	0,00	0,00	0,00	0,00	0,00	
			po zmianach	22 233,00	22 233,00	22 233,00	1 367,00	20 866,00	0,00	0,00	0,00	0,00	0,00	0,00	0,00	0,00	0,00	
	4300	Zakup usług pozostałych	przed zmianą	28 866,00	28 866,00	28 866,00	0,00	28 866,00	0,00	0,00	0,00	0,00	0,00	0,00	0,00	0,00	0,00	
			zmniejszenie	-8 000,00	-8 000,00	-8 000,00	0,00	-8 000,00	0,00	0,00	0,00	0,00	0,00	0,00	0,00	0,00	0,00	
			zwiększenie	0,00	0,00	0,00	0,00	0,00	0,00	0,00	0,00	0,00	0,00	0,00	0,00	0,00	0,00	
			po zmianach	20 866,00	20 866,00	20 866,00	0,00	20 866,00	0,00	0,00	0,00	0,00	0,00	0,00	0,00	0,00	0,00	
600		Transport i łączność	przed zmianą	1 971 264,00	524 273,69	524 273,69	570,00	523 703,69	0,00	0,00	0,00	0,00	0,00	1 446 990,31	1 446 990,31	0,00	0,00	
			zmniejszenie	-190,00	-190,00	-190,00	0,00	-190,00	0,00	0,00	0,00	0,00	0,00	0,00	0,00	0,00	0,00	
			zwiększenie	5 000,00	5 000,00	5 000,00	0,00	5 000,00	0,00	0,00	0,00	0,00	0,00	0,00	0,00	0,00	0,00	
			po zmianach	1 976 074,00	529 083,69	529 083,69	570,00	528 513,69	0,00	0,00	0,00	0,00	0,00	0,00	1 446 990,31	1 446 990,31	0,00	0,00
	60016	Drogi publiczne gminne	przed zmianą	1 945 914,00	498 923,69	498 923,69	570,00	498 353,69	0,00	0,00	0,00	0,00	0,00	1 446 990,31	1 446 990,31	0,00	0,00	
			zmniejszenie	-190,00	-190,00	-190,00	0,00	-190,00	0,00	0,00	0,00	0,00	0,00	0,00	0,00	0,00	0,00	
			zwiększenie	5 000,00	5 000,00	5 000,00	0,00	5 000,00	0,00	0,00	0,00	0,00	0,00	0,00	0,00	0,00	0,00	
			po zmianach	1 950 724,00	503 733,69	503 733,69	570,00	503 163,69	0,00	0,00	0,00	0,00	0,00	0,00	1 446 990,31	1 446 990,31	0,00	0,00
	4210	Zakup materiałów i wyposażenia	przed zmianą	25 000,00	25 000,00	25 000,00	0,00	25 000,00	0,00	0,00	0,00	0,00	0,00	0,00	0,00	0,00	0,00	
			zmniejszenie	0,00	0,00	0,00	0,00	0,00	0,00	0,00	0,00	0,00	0,00	0,00	0,00	0,00	0,00	
			zwiększenie	2 000,00	2 000,00	2 000,00	0,00	2 000,00	0,00	0,00	0,00	0,00	0,00	0,00	0,00	0,00	0,00	
			po zmianach	27 000,00	27 000,00	27 000,00	0,00	27 000,00	0,00	0,00	0,00	0,00	0,00	0,00	0,00	0,00	0,00	
	4270	Zakup usług remontowych	przed zmianą	451 913,69	451 913,69	451 913,69	0,00	451 913,69	0,00	0,00	0,00	0,00	0,00	0,00	0,00	0,00	0,00	
			zmniejszenie	-190,00	-190,00	-190,00	0,00	-190,00	0,00	0,00	0,00	0,00	0,00	0,00	0,00	0,00	0,00	
			zwiększenie	0,00	0,00	0,00	0,00	0,00	0,00	0,00	0,00	0,00	0,00	0,00	0,00	0,00	0,00	
			po zmianach	451 723,69	451 723,69	451 723,69	0,00	451 723,69	0,00	0,00	0,00	0,00	0,00	0,00	0,00	0,00	0,00	
	4300	Zakup usług pozostałych	przed zmianą	19 470,00	19 470,00	19 470,00	0,00	19 470,00	0,00	0,00	0,00	0,00	0,00	0,00	0,00	0,00	0,00	
			zmniejszenie	0,00	0,00	0,00	0,00	0,00	0,00	0,00	0,00	0,00	0,00	0,00	0,00	0,00	0,00	
			zwiększenie	3 000,00	3 000,00	3 000,00	0,00	3 000,00	0,00	0,00	0,00	0,00	0,00	0,00	0,00	0,00	0,00	
			po zmianach	22 470,00	22 470,00	22 470,00	0,00	22 470,00	0,00	0,00	0,00	0,00	0,00	0,00	0,00	0,00	0,00	
750		Administracja publiczna	przed zmianą	1 920 529,00	1 891 029,00	1 777 729,00	1 412 381,00	365 348,00	0,00	113 300,00	0,00	0,00	0,00	29 500,00	29 500,00	0,00	0,00	
			zmniejszenie	-3 400,00	-3 400,00	-3 000,00	0,00	-3 000,00	0,00	-400,00	0,00	0,00	0,00	0,00	0,00	0,00	0,00	

									w art. 5 ust. 1 p kt 2 i 3					t 2 i 3,	
Wydatki razem:	przed zmianą	4 040 871,90	4 040 871,90	919 747,48	216 070,05	703 677,43	0,00	3 121 124,42	0,00	0,00	0,00	0,00	0,00	0,00	0,00
	zmniejszenie	0,00	0,00	0,00	0,00	0,00	0,00	0,00	0,00	0,00	0,00	0,00	0,00	0,00	0,00
	zwiększenie	0,00	0,00	0,00	0,00	0,00	0,00	0,00	0,00	0,00	0,00	0,00	0,00	0,00	0,00
	po zmianach	4 040 871,90	4 040 871,90	919 747,48	216 070,05	703 677,43	0,00	3 121 124,42	0,00	0,00	0,00	0,00	0,00	0,00	0,00

Załącznik Nr 3 do Uchwały Nr XXXII/.../17

Rady Gminy Narew

z dnia 29 grudnia 2017 r.

Zadania inwestycyjne w 2017 roku

Jednostka organizacyjna realizująca program Urząd Gminy Narew

Lp.	Dział	Rozdz.	§**	Nazwa zadania inwestycyjnego	Lata realizacji	Ogólna wartość zadania	Planowane wydatki				Rok 2018	
							rok 2017 (9-12)	z tego źródła finansowania				
								dochody własne jst	kredyty i pożyczki	środki pochodzące z innych źródeł *		środki wymienione w art. 5 ust. 1 pkt 2 i 3 u.f.p.
1.	600	60016	6050	Modernizacja ulicy we wsi Odrynki.	2015 -2017	335 541,00	318 330	318 330				
2.	600	60016	6050	Modernizacja ulicy we wsi Soce o dł. 1km	2015 -2017	554 610,99	535 000	535 000				
3.	600	60016	6050	Modernizacja ulicy we wsi Lachy	2015 -2017	183 639,01	166 176	166 176				
4.	600	60016	6050	Przebudowa drogi gminnej położonej na działkach 742/2 i 743/1 w obrębie geodezyjnym Rybaki, wieś Gramotne, na odcinku od drogi powiatowej nr 1634 do granicy z drogą Lasów Państwowych, w km. rob. 0+000 – 1+210	2016 -2017	400 000,00	395 100	195 100		200 000		

5.	600	60016	6050	Sporządzenie dokumentacji technicznej w celu przebudowy ulic Leśnej, Łąkowej i Polnej w Narwi wraz niezbędnymi pozwoleniami - zadanie realizowane w ramach Funduszu Sołeckiego.	2017	9 400,00	9 400,00	9 400,00				
6.	600	60016	6050	Sporządzenie dokumentacji w celu przebudowy i modernizacji ulic: Dąbrowskiego, Kowalskiej, Cichej w Narwi oraz prace przygotowawcze pod realizację w/w ulic (odwierty geologiczne, wykonanie podbudowy pod masę bitumiczną na ulicy Cichej) - zadanie realizowane w ramach Funduszu Sołeckiego.	2017	22 984,31	22 984,31	22 984,31				
7.	750	75023	6060	Zakup sprzętu komputerowego do urzędu.	2017	15 000,00	15 000,00	15 000,00				
8.	700	70005	6060	Zakup działki w miejscowości Lachy (nr działki 1/4) zgodnie z Uchwałą Rady Gminy Narew nr XXV/127/17 z dnia 31.03.2017 r.)	2017	4 000,00	4 000,00	4 000,00				
9.	700	70005	6050	Termomodernizacja budynku Zespołu Szkolno-Przedszkolnego w Narwi - w części budynku obejmującej salę gimnastyczną	2015 – 2017	642 292,13	596 379,00	596 379,00				
10.	700	70005	6050	Termomodernizacja budynku Urzędu Gminy w Narwi	2015 - 2017	151 469,37	144 230,00	144 230,00				

11.	801	80195	6050	Modernizacja kuchni w budynku Zespołu Szkolno-Przedszkolnego w Narwi	2017	50 000,00	50 000,00	50 000,00				
12.	801	80195	6050	Modernizacja korytarza w budynku Zespołu Szkolno-Przedszkolnego w Narwi	2017	80 615,00	80 615,00	80 615,00				
13.	801	80195	6060	Zakup agregatu prądowłórczego do Zespołu Szkolno-Przedszkolnego w Narwi	2017	3 700,00	3 700,00	3 700,00				
14.	900	90095	6060	Zakup 2 szt. agregatów prądowłórczych do hydroforni w Łosince i Iwankach	2016-2017	79 382,00	75 200,00	75 200,00				
15.	900	90095	6060	Zakup kosiarki 22-konnej	2017	19 000,00	19 000,00	19 000,00				
16.	750	75023	6060	Zakup oprogramowania do planów zagospodarowania przestrzennego oraz obsługi rozliczeń po centralizacji p. VAT	2017	14 500,00	14 500,00	14 500,00				
17.	926	92695	6050	Budowa placu zabaw dla dzieci zlokalizowanego za budynkiem świetlicy wiejskiej oraz OSP w Trześciance (działka gminna) – zadanie realizowane w ramach Funduszu Sołeckiego	2017	15 398,00	15 398,00	15 398,00				
18.	926	92695	6050	Budowa placu zabaw dla dzieci, który będzie mieścił się za świetlicą wiejską, po uprzątnięciu terenu i przygotowaniu w miejscowości Łosinka – zadanie realizowane w ramach Funduszu Sołeckiego	2017	14 572,00	14 572,00	14 572,00				

19.	900	90095	6060	Zakup kotłowni olejowej do budynku świetlicy i OSP w Łosince	2017	30 900,00	30 900,00	30 900,00				
20.	754	75412	6050	Rozbudowa budynku świetlicy wiejskiej (remizy strażackiej) w Trześciance o część garażowo-socjalną z przeznaczeniem dla OSP – część elektryczna (dokumentacja)	2015-2017	71 508,30	4 305,00	4 305,00				
21.	900	90005	6050	Opracowanie dokumentacji aplikacyjnej niezbędnej do uzyskania dofinansowania dla zadania inwestycyjnego w ramach projektu RPO Województwa Podlaskiego na lata 2014-2020, Oś priorytetowa V: Gospodarka Niskoemisyjna Poddziałanie 5.1 Energetyka oparta na odnawialnych źródłach energii	2017	18 850,00	18 850,00	18 850,00				
22.	754	75412	6050	Modernizacja budynku OSP w Narwi przy ul. 1 Maja 5 – opracowanie dokumentacji technicznej	2017	2 000,00	2 000,00	2 000,00				
23.	921	92120	6050	Budowa budynku muzeum w Narwi – opracowanie dokumentacji technicznej oraz wykonanie mapy do celów projektowych	2017	12 270,00	12 270,00	12 270,00				
24.	801	80110	6060	Zakup tablicy interaktywnej do ZSP w Narwi	2017	17 500,00	17 500,00	3 500,00		14 000,00		

25.	720	72095	6050	Instalacja urządzeń zapewniających dostęp do Internetu szerokopasmowego w budynku Urzędu Gminy Narew	2017	17 000,00	17 000,00	17 000,00				
Ogółem						2 766 132,11	2 582 409,31	2 368 409,31		214 000,00		

Ponadto realizowane są zadania:

1. Remont ulicy Konwaliowej w Narwi poprzez wykonanie asfaltu – całkowity koszt zadania 38 731,65 zł (z tego środki w ramach Funduszu Sołeckiego Sołectwa Narew-Osiedle – 17 753,93 zł; środki budżetowe – 20 977,72 zł), klasyfikacja budżetowa zadania 600 60016 4270,
2. Remont drogi w Narwi o numerach ewidencyjnych działek 1441 i 1458/13 (droga przy Zespole Szkolno-Przedszkolnym w Narwi) – całkowity koszt zadania 50.000,00 zł w całości finansowany środkami z budżetu, klasyfikacja budżetowa zadania 600 60016 4270.
3. Przebudowa, modernizacja drogi we wsi Tyniewiczze Małe poprzez wykonanie asfaltowej nawierzchni na drodze od mleczarni do szosy Narew-Bielsk Podlaski (na drodze koło dawnej mleczarni) – całkowity koszt zadania 31 171,53 zł w całości finansowany w ramach Funduszu Sołeckiego, klasyfikacja budżetowa zadania 600 60016 4270 (zadanie dotyczy remontu drogi klasyfikowanego do wydatków bieżących).

Załącznik Nr 4 do Uchwały Nr XXXII/.../17
Rady Gminy Narew
z dnia 29 grudnia 2017 r.

Przychody i rozchody budżetu

Lp.	Treść	Klasyfikacja 2§	Kwota zł
Przychody ogółem:			2 076 703
1.	Kredyty	§ 952	
2.	Pożyczki	§ 952	
3.	Pożyczki na finansowanie zadań realizowanych z udziałem środków pochodzących z budżetu UE	§ 903	
4.	Spląty pożyczek udzielonych	§ 951	
5.	Prywatyzacja majątku j.s.t.	§ 944	
6.	Nadwyżka budżetu z lat ubiegłych	§ 957	6 730
7.	Papiery wartościowe (obligacje)	§ 931	
8.	Inne źródła (wolne środki)	§ 950	2 069 973
Rozchody ogółem:			416 898
1.	Spląty otrzymanych krajowych kredytów	§ 992	188 672
2.	Spląty otrzymanych krajowych pożyczek	§ 992	71 592
3.	Spląty pożyczek otrzymanych na finansowanie zadań realizowanych z udziałem środków pochodzących z budżetu UE	§ 963	156 634
4.	Udzielone pożyczki	§ 991	
5.	Lokaty	§ 994	
6.	Wykup papierów wartościowych (obligacji)	§ 982	
7.	Rozchody z tytułu innych rozliczeń	§ 995	

Zestawienie planowanych kwot dotacji udzielanych z budżetu Gminy Narew w 2017 roku.

Lp.	Dział Rozdział §	Nazwa jednostki otrzymującej dotację	Zadanie	Dotacja przedmiotowa dla jednostek sektora finansów publicznych	Dotacja podmiotowa dla jednostek sektora finansów publicznych	Dotacja przedmiotowa dla jednostek nie zaliczanych do sektora finansów publicznych	Dotacja podmiotowa dla jednostek nie zaliczanych do sektora finansów publicznych	Dotacja celowa na zadania własne gminy realizowane przez podmioty należące do sektora finansów publicznych	Dotacja celowa na zadania własne gminy realizowane przez podmioty nie należące do sektora finansów publicznych	Dotacja celowa na zadania realizowane na podstawie porozumień z jednostkami samorządu terytorialnego
1.	921 92109 2480	Narwiański Ośrodek Kultury	Działalność bieżąca, upowszechnianie kultury		328 700					
2.	921 92116 2480	Gminna Biblioteka Publiczna	Działalność bieżąca, upowszechnianie kultury czytelnictwa		316 677					
3.	851 85154 2800	ZOZ Hajnówka	Wspieranie działalności profilaktyki alkoholowej					5 000		
		Narwiański Ośrodek Kultury	Wspieranie działalności profilaktyki alkoholowej					7 000		
		Gminna Biblioteka Publiczna	Wspieranie działalności profilaktyki alkoholowej					7 000		
4.	754 75405 2300	Komenda Powiatowa Policji w Hajnówce	Wsparcie finansowe na organizację dodatkowych, ponadnormatywnych służb realizowanych przez funkcjonariuszy KPP w Hajnówce na terenie gminy Narew					2 500		

5.	600 60014 2710	Powiat Hajnowski	Dofinansowanie kosztów remontu drogi powiatowej nr 1625B od drogi wojewódzkiej nr 685 do wsi Przybudki							30 000
Ogółem					645 377			21 500		30 000

Objaśnienia

I. Dokonuje się zmian w planie **dochodów** budżetowych:

1. Zwiększenie dochodów w wysokości 560,00 zł według klasyfikacji budżetowej 010 01095 0750 jako dochodów z tytułu czynszów za obwody łowieckie.

2. Zwiększenie dochodów w wysokości 4 600,00 zł według klasyfikacji budżetowej 010 01095 0770 z tytułu wpływów dotyczących sprzedaży gruntów rolnych stanowiących własność gminy Narew.

3. Zwiększenie dochodów w wysokości 7 000,00 zł według klasyfikacji budżetowej 700 70005 0750 jako dochodów dotyczących najmu i dzierżawy nieruchomości gminnych.

4. Zwiększenie dochodów w wysokości 1 960,00 zł według klasyfikacji budżetowej 710 71012 0690 jako zwrotu kosztów postępowania dotyczącego sprzedaży nieruchomości gminnych.

5. Zwiększenie dochodów w wysokości 4 000,00 zł według klasyfikacji budżetowej 710 71095 0830 dotyczących usług za energię ciepłą.

6. Zmniejszenie dochodów w wysokości 95,00 zł według klasyfikacji budżetowej 750 75011 2360 zł jako dochodów stanowiących udział gminy Narew przy realizacji zadań zleconych.

7. Zwiększenie dochodów w wysokości 1 100,00 zł według klasyfikacji budżetowej 750 75023 0970 jako wpływów z różnych dochodów.

8. Zwiększenie dochodów w kwocie 270,00 zł według klasyfikacji budżetowej 750 75023 0630 jako wpływów z tytułu opłat i kosztów sądowych oraz innych opłat uiszczanych na rzecz Skarbu Państwa.

9. Zwiększenie dochodów w wysokości 395,00 zł według klasyfikacji budżetowej 750 75023 0640 jako wpływów z tytułu uzyskanych kosztów upomnień.

10. Zwiększenie dochodów w kwocie 5 700,00 zł według klasyfikacji budżetowej 754 75412 0970 jako wpływów z różnych dochodów.

11. Zwiększenie dochodów w wysokości 363 663,00 zł według klasyfikacji budżetowej 756 75615 310 z tytułu podatku od nieruchomości osób prawnych.

12. Zmniejszenie dochodów w wysokości 1 731,00 zł według klasyfikacji budżetowej 756 75615 0320 z tytułu podatku rolnego od osób prawnych.

13. Zwiększenie dochodów w kwocie 5 000,00 zł według klasyfikacji budżetowej 756 75615 0330 z tytułu podatku leśnego od osób prawnych.

14. Zmniejszenie dochodów w wysokości 110 000,00 zł według klasyfikacji budżetowej 756 75621 0020 z tytułu udziału gminy Narew w podatku dochodowym od osób prawnych (CIT).

15. Zmniejszenie dochodów w wysokości 5 000,00 zł według klasyfikacji budżetowej 852 85230 2030 jako dotacji celowej z PUW dotyczącej programu „Pomoc państwa w zakresie żywienia” – zgodnie z aneksem nr 3/2017 do umowy dotacji nr 62/2017 z dnia 09.03.2017 r.

II. Dokonuje się zmian w planie **wydatków** budżetowych:

1. Zmniejszenie wydatków w wysokości 8 000,00 zł według klasyfikacji budżetowej 010 01095 4300 (zakup usług pozostałych).

2. Zwiększenie wydatków w wysokości 2 000,00 zł według klasyfikacji budżetowej 600 60016 4210 (zakup materiałów i wyposażenia) w zakresie wydatków na drogach gminnych.

3. Zmniejszenie wydatków w wysokości 190,00 zł według klasyfikacji budżetowej 600 60016 4270 (zakup usług remontowych).

4. Zwiększenie wydatków w wysokości 3 000,00 zł według klasyfikacji budżetowej 600 60016 4300 (zakup usług pozostałych) z przeznaczeniem na bieżące utrzymanie dróg gminnych.

5. Zmniejszenie wydatków w kwocie 1 000,00 zł według klasyfikacji budżetowej 750 75022 4700 (szkolenia pracowników niebędących członkami korpusu służby cywilnej).

6. Zwiększenie wydatków w wysokości:

- 1 000,00 zł według klasyfikacji budżetowej 750 75023 4210 (zakup materiałów i wyposażenia),
- 2 000,00 zł według klasyfikacji budżetowej 750 75023 4300 (zakup usług pozostałych),
- 300,00 zł według klasyfikacji budżetowej 750 75023 4360 (opłaty z tytułu zakupu usług telekomunikacyjnych),
- 500,00 zł według klasyfikacji budżetowej 750 75095 4610 (koszty postępowania sądowego i prokuratorskiego)

Oraz zmniejszenie wydatków w kwocie:

- 400,00 zł według klasyfikacji budżetowej 750 75023 3020 (wydatki osobowe niezaliczone do wynagrodzeń),
- 2 000,00 zł według klasyfikacji budżetowej 750 75023 4260 (zakup energii).

7. Zwiększenie wydatków w kwocie 2 000,00 zł według klasyfikacji budżetowej 754 75412 4210 (zakup materiałów i wyposażenia) z przeznaczeniem na zakup części, materiałów eksploatacyjnych i paliw na rzecz OSP.

8. Zmniejszenie wydatków w wysokości 5 000,00 zł według klasyfikacji budżetowej 852 85230 3110 dotyczących świadczeń w zakresie dożywiania.

9. Zmniejszenie wydatków w kwocie 5 000,00 zł według klasyfikacji budżetowej 854 85416 3240 dotyczących stypendiów dla uczniów o charakterze motywacyjnym.

10. Zwiększenie wydatków rozdziale 90001 (gospodarka ściekowa) w wysokości:

- 5 000,00 zł według klasyfikacji budżetowej 900 90001 4260 (zakup energii),
- 2 000,00 zł według klasyfikacji budżetowej 900 90001 4300 (zakup usług pozostałych),
- 2 000,00 zł według klasyfikacji budżetowej 900 90001 4390 (zakup usług obejmujących wykonanie ekspertyz, analiz i opinii).

11. Zwiększenie wydatków w wysokości 15 000,00 zł według klasyfikacji budżetowej 900 90095 4210 (zakup materiałów i wyposażenia) z przeznaczeniem na zakup węgla, paliw, materiałów eksploatacyjnych i części w zakresie gospodarki komunalnej.

12. Zwiększenie wydatków w kwocie 2 500,00 zł według klasyfikacji budżetowej 900 90095 4260 (zakup energii).

13. Zwiększenie wydatków w wysokości 5 691,68 zł według klasyfikacji budżetowej 921 92109 4210 (zakup materiałów i wyposażenia) do świetlic wiejskich.

14. Zmniejszenie wydatków w wysokości 2 501,68 zł według klasyfikacji budżetowej 921 92109 4270 (zakup usług remontowych) dotyczących świetlic wiejskich.

15. Zwiększenie wydatków w wysokości 8 200,00 zł według klasyfikacji budżetowej 921 92116 2480 jako dotacji podmiotowej dla Gminnej Biblioteki Publicznej w Narwi na opłacenie kosztów refaktur oleju opałowego do kotłowni w Narwi i Trześciance na rzecz Urzędu Gminy Narew oraz zakup oleju opałowego do kotłowni olejowej w Łosince.

III. Dokonuje się zmiany załącznika nr 4 – zmiana dotyczy wysokości przychodów budżetu. Przychody budżetu po dokonanych zmianach zamkną się kwotą 2 076 703,00 zł (z tego wolne środki § 950 – 2 069 973,00 zł i nadwyżka budżetu z lat ubiegłych § 957 – 6 730,00 zł). Bez zmiany pozostaje kwota rozchodów budżetu w 2017 r. – 416 898,00 zł.

IV. Dokonuje się zmiany załącznika nr 5 w zakresie wysokości dotacji podmiotowej dla Gminnej Biblioteki Publicznej w Narwi. Wysokość dotacji ulega zwiększeniu o kwotę 8 200,00 zł z przeznaczeniem na zakup oleju napędowego grzewczego do kotłowni olejowych w Narwi, Trześciance i Łosince.

Uchwała Wr XXXII/...../2017
Rady Gminy Narew
z dnia 29 grudnia 2017 r.

w sprawie zmian w Wieloletniej Prognozie Finansowej Gminy Narew na lata 2017– 2032

Na podstawie art. 18 ust. 2 pkt 6 ustawy z dnia 8 marca 1990 r. o samorządzie gminnym (Dz. U. z 2017 r., poz. 1875) oraz art. 226, art. 227, art. 228, art. 229, art. 230 ust. 6 i art. 231 ustawy z dnia 27 sierpnia 2009 r. o finansach publicznych (tekst jednolity Dz. U. z 2016 r., poz. 1870) uchwała się, co następuje:

§ 1. Załącznik Nr 1 do Uchwały Nr XXII/112/16 Rady Gminy Narew z dnia 30 grudnia 2016 r. w sprawie uchwalenia Wieloletniej Prognozy Finansowej Gminy Narew na lata 2017-2032 otrzymuje brzmienie jak w załączniku Nr 1 do niniejszej uchwały.

§ 2. Załącznik Nr 2 do Uchwały Nr XXII/112/16 Rady Gminy Narew z dnia 30 grudnia 2016 r. w sprawie uchwalenia Wieloletniej Prognozy Finansowej Gminy Narew na lata 2017-2032 otrzymuje brzmienie jak w załączniku Nr 2 do niniejszej uchwały.

§ 3. Załącznik Nr 3 do Uchwały Nr XXII/112/16 Rady Gminy Narew z dnia 30 grudnia 2016 r. w sprawie uchwalenia Wieloletniej Prognozy Finansowej Gminy Narew na lata 2017-2032 otrzymuje brzmienie jak w załączniku Nr 3 do niniejszej uchwały.

§ 4. Wykonanie uchwały powierza się Wójtowi Gminy.

§ 5. Uchwała wchodzi w życie z dniem podjęcia

Przewodnicząca Rady

Walentyna Timofiejuk

Wieloletnia Prognoza Finansowa 1)

Załącznik nr 1
do Uchwały nr XXXII/...../17
Rady Gminy Narew
z dnia 29 grudnia 2017 roku

Wyszczególnienie	Dochody ogółem ^x	z tego:									
		Dochody bieżące ^x	w tym:						Dochody majątkowe ^x	w tym:	
			dochody z tytułu udziału we wpływach z podatku dochodowego od osób fizycznych	dochody z tytułu udziału we wpływach z podatku dochodowego od osób prawnych	Podatki i opłaty ³⁾	w tym: z podatku od nieruchomości	z subwencji ogólnej	z tytułu dotacji i środków przeznaczonych na cele bieżące		ze sprzedaży majątku ^x	z tytułu dotacji oraz środków przeznaczonych na inwestycje
Lp	1	1.1	1.1.1	1.1.2	1.1.3	1.1.3.1	1.1.4	1.1.5	1.2	1.2.1	1.2.2
Wykonanie 2014	14 835 814,22	13 494 366,28	1 657 721,00	77 541,90	4 581 222,15	3 128 997,16	3 493 399,00	3 113 715,38	1 341 447,94	25 946,46	1 315 501,48
Wykonanie 2015	15 834 890,59	13 655 383,32	1 581 293,00	74 378,25	4 142 028,72	3 154 040,84	3 720 013,00	3 055 356,55	2 179 507,27	833 189,51	1 346 317,76
Plan 3 kw. 2016	17 653 812,75	14 743 021,75	1 757 257,00	73 973,00	4 657 480,00	3 316 500,00	3 686 188,00	4 003 681,75	2 910 791,00	81 000,00	2 829 791,00
Wykonanie 2016	16 073 069,72	15 837 152,63	1 794 150,00	194 268,61	4 720 824,49	3 172 799,77	3 686 188,00	4 818 660,48	235 917,09	209 188,92	26 728,17
2017	16 640 972,90	16 395 693,90	1 900 744,00	10 000,00	4 701 682,00	3 281 177,00	3 798 725,00	5 242 450,90	245 279,00	26 429,00	218 850,00
2018	13 472 289,00	12 984 599,00	1 915 200,00	125 000,00	4 271 834,00	2 921 000,00	3 660 721,00	2 178 260,00	487 690,00	35 000,00	452 690,00
2019	13 445 701,00	13 035 701,00	1 920 000,00	126 000,00	4 275 000,00	2 928 000,00	3 660 000,00	2 188 000,00	410 000,00	60 000,00	350 000,00
2020	13 079 953,00	13 034 953,00	1 928 000,00	130 000,00	4 265 000,00	2 930 000,00	3 648 000,00	2 200 000,00	45 000,00	45 000,00	0,00
2021	13 072 000,00	13 042 000,00	1 930 000,00	131 000,00	4 250 000,00	2 932 000,00	3 650 000,00	2 208 000,00	30 000,00	30 000,00	0,00
2022	13 074 000,00	13 039 000,00	0,00	0,00	0,00	0,00	0,00	0,00	35 000,00	35 000,00	0,00
2023	13 100 000,00	13 050 000,00	0,00	0,00	0,00	0,00	0,00	0,00	50 000,00	50 000,00	0,00
2024	13 087 000,00	13 042 000,00	0,00	0,00	0,00	0,00	0,00	0,00	45 000,00	45 000,00	0,00
2025	13 095 000,00	13 055 000,00	0,00	0,00	0,00	0,00	0,00	0,00	40 000,00	40 000,00	0,00
2026	13 105 000,00	13 057 000,00	0,00	0,00	0,00	0,00	0,00	0,00	48 000,00	48 000,00	0,00
2027	13 095 000,00	13 060 000,00	0,00	0,00	0,00	0,00	0,00	0,00	35 000,00	35 000,00	0,00

2028	13 100 000,00	13 062 000,00	0,00	0,00	0,00	0,00	0,00	0,00	38 000,00	38 000,00	0,00
2029	13 095 000,00	13 063 000,00	0,00	0,00	0,00	0,00	0,00	0,00	32 000,00	32 000,00	0,00
2030	13 095 000,00	13 065 000,00	0,00	0,00	0,00	0,00	0,00	0,00	30 000,00	30 000,00	0,00
2031	13 107 000,00	13 067 000,00	0,00	0,00	0,00	0,00	0,00	0,00	40 000,00	40 000,00	0,00
2032	13 094 000,00	13 069 000,00	0,00	0,00	0,00	0,00	0,00	0,00	25 000,00	25 000,00	0,00

1) Wzór może być stosowany także w układzie pionowym, w którym poszczególne pozycje są przedstawione w kolumnach, a lata w wierszach.

2) Zgodnie z art. 227 ustawy z dnia 27 sierpnia 2009 r. o finansach publicznych (Dz. U. z 2013 r. poz. 885 z póź. zm.) zwanej dalej „ustawą”, wieloletnia prognoza finansowa obejmuje okres roku budżetowego oraz co najmniej trzech kolejnych lat. W sytuacji dłuższego okresu prognozowania finansowego wzór stosuje się także dla lat wykraczających poza minimalny (4 letni) okres prognozy, wynikający z art. 227 ustawy.

3) W pozycji wykazuje się kwoty wszystkich podatków i opłat pobieranych przez jednostki samorządu terytorialnego, a nie tylko podatków i opłat lokalnych.

Wyszczególnienie	Wydatki ogółem ^X	z tego:								Wydatki majątkowe ^X
		Wydatki bieżące ^X	w tym:							
			z tytułu poręczeń i gwarancji ^X	w tym:		wydatki na obsługę długu ^X	w tym:			
				gwarancje i poręczenia podlegające wyłączeniu z limitu spłaty zobowiązań, o którym mowa w art. 243 ustawy ^X	na spłatę przejętych zobowiązań samodzielnego publicznego zakładu opieki zdrowotnej przekształconego na zasadach określonych w przepisach o działalności leczniczej, w wysokości w jakiej nie podlegają sfinansowaniu dotacją z budżetu państwa ⁴⁾		odsetki i dyskonto określone w art. 243 ust. 1 ustawy ^X	w tym:		
					odsetki i dyskonto podlegające wyłączeniu z limitu spłaty zobowiązań, o którym mowa w art. 243 ustawy, w terminie nie dłuższym niż 90 dni po zakończeniu programu, projektu lub zadania i otrzymaniu refundacji z tych środków (bez odsetek i dyskonta od zobowiązań na wkład krajowy) ^X	odsetki i dyskonto podlegające wyłączeniu z limitu spłaty zobowiązań, o którym mowa w art. 243 ustawy, z tytułu zobowiązań zaciągniętych na wkład krajowy ^X				
Lp	2	2.1	2.1.1	2.1.1.1	2.1.2	2.1.3	2.1.3.1	2.1.3.1.1	2.1.3.1.2	2.2
Wykonanie 2014	14 345 233,85	12 433 188,52	0,00	0,00	0,00	82 336,55	82 336,55	0,00	0,00	1 912 045,33
Wykonanie 2015	15 653 022,11	12 448 299,33	0,00	0,00	0,00	62 659,60	62 659,60	0,00	0,00	3 204 722,78
Plan 3 kw. 2016	18 422 038,75	14 406 511,75	0,00	0,00	0,00	75 000,00	75 000,00	0,00	0,00	4 015 527,00
Wykonanie 2016	14 487 634,01	14 209 508,88	0,00	0,00	0,00	64 833,18	64 833,18	0,00	0,00	278 125,13
2017	18 300 777,90	15 718 368,59	0,00	0,00	0,00	61 560,00	61 560,00	0,00	0,00	2 582 409,31
2018	13 118 057,00	12 608 057,00	0,00	0,00	0,00	30 772,00	30 772,00	0,00	0,00	510 000,00
2019	13 199 913,00	12 628 576,00	0,00	0,00	x	26 428,00	26 428,00	0,00	0,00	571 337,00
2020	12 834 165,00	12 616 576,00	0,00	0,00	x	20 902,00	20 902,00	0,00	0,00	217 589,00
2021	12 826 212,00	12 614 576,00	0,00	0,00	x	17 874,00	17 874,00	0,00	0,00	211 636,00
2022	12 900 019,07	12 608 576,00	0,00	0,00	x	11 855,00	11 855,00	0,00	0,00	291 443,07
2023	12 949 940,00	12 618 576,00	0,00	0,00	x	12 924,00	12 924,00	0,00	0,00	331 364,00
2024	12 936 940,00	12 623 576,00	0,00	0,00	x	3 417,00	3 417,00	0,00	0,00	313 364,00
2025	13 083 348,00	12 638 576,00	0,00	0,00	x	1 488,00	1 488,00	0,00	0,00	444 772,00
2026	13 093 348,00	12 636 576,00	0,00	0,00	x	615,00	615,00	0,00	0,00	456 772,00
2027	13 083 348,00	12 633 576,00	0,00	0,00	x	580,00	580,00	0,00	0,00	449 772,00
2028	13 088 348,00	12 640 576,00	0,00	0,00	x	525,00	525,00	0,00	0,00	447 772,00
2029	13 083 348,00	12 540 000,00	0,00	0,00	x	363,00	363,00	0,00	0,00	543 348,00
2030	13 083 348,00	12 545 000,00	0,00	0,00	x	246,00	246,00	0,00	0,00	538 348,00
2031	13 095 348,00	12 550 000,00	0,00	0,00	x	130,00	130,00	0,00	0,00	545 348,00
2032	13 088 185,93	12 552 000,00	0,00	0,00	x	21,00	21,00	0,00	0,00	536 185,93

4) W pozycji wykazuje się kwoty dla lat budżetowych 2013-2018.

Wyszczególnienie	Wynik budżetu ^x	Przychody budżetu ^x	z tego:							
			Nadwyżka budżetowa z lat ubiegłych ^x	w tym:	Wolne środki, o których mowa w art. 217 ust.2 pkt 6 ustawy ^x	w tym:	Kredyty, pożyczki, emisja papierów wartościowych ^x	w tym:	Inne przychody niezwiązane z zaciągnięciem długu ^{5) x}	w tym:
				na pokrycie deficytu budżetu ^x		na pokrycie deficytu budżetu ^x		na pokrycie deficytu budżetu ^x		na pokrycie deficytu budżetu ^x
Lp	3	4	4.1	4.1.1	4.2	4.2.1	4.3	4.3.1	4.4	4.4.1
Wykonanie 2014	490 580,37	461 278,63	0,00	0,00	461 278,63	0,00	0,00	0,00	0,00	0,00
Wykonanie 2015	181 868,48	1 898 717,58	0,00	0,00	1 188 717,58	0,00	710 000,00	0,00	0,00	0,00
Plan 3 kw. 2016	-768 226,00	1 122 571,00	0,00	0,00	1 122 571,00	768 226,00	0,00	0,00	0,00	0,00
Wykonanie 2016	1 585 435,71	2 419 808,29	0,00	0,00	2 419 808,29	0,00	0,00	0,00	0,00	0,00
2017	-1 659 805,00	2 076 703,00	6 730,00	0,00	2 069 973,00	1 659 805,00	0,00	0,00	0,00	0,00
2018	354 232,00	0,00	0,00	0,00	0,00	0,00	0,00	0,00	0,00	0,00
2019	245 788,00	0,00	0,00	0,00	0,00	0,00	0,00	0,00	0,00	0,00
2020	245 788,00	0,00	0,00	0,00	0,00	0,00	0,00	0,00	0,00	0,00
2021	245 788,00	0,00	0,00	0,00	0,00	0,00	0,00	0,00	0,00	0,00
2022	173 980,93	0,00	0,00	0,00	0,00	0,00	0,00	0,00	0,00	0,00
2023	150 060,00	0,00	0,00	0,00	0,00	0,00	0,00	0,00	0,00	0,00
2024	150 060,00	0,00	0,00	0,00	0,00	0,00	0,00	0,00	0,00	0,00
2025	11 652,00	0,00	0,00	0,00	0,00	0,00	0,00	0,00	0,00	0,00
2026	11 652,00	0,00	0,00	0,00	0,00	0,00	0,00	0,00	0,00	0,00
2027	11 652,00	0,00	0,00	0,00	0,00	0,00	0,00	0,00	0,00	0,00
2028	11 652,00	0,00	0,00	0,00	0,00	0,00	0,00	0,00	0,00	0,00
2029	11 652,00	0,00	0,00	0,00	0,00	0,00	0,00	0,00	0,00	0,00
2030	11 652,00	0,00	0,00	0,00	0,00	0,00	0,00	0,00	0,00	0,00
2031	11 652,00	0,00	0,00	0,00	0,00	0,00	0,00	0,00	0,00	0,00
2032	5 814,07	0,00	0,00	0,00	0,00	0,00	0,00	0,00	0,00	0,00

5) W pozycji wykazuje się w szczególności kwoty przychodów z tytułu prywatyzacji majątku oraz spłaty pożyczek udzielonych ze środków jednostki.

Wyszczególnienie	Rozchody budżetu ^X	z tego:					Inne rozchody niezwiązane ze spłatą długu	Kwota długu ^X	Kwota zobowiązań wynikających z przejęcia przez jednostkę samorządu terytorialnego zobowiązań po likwidowanych i przekształcanych jednostkach zaliczanych do sektora finansów publicznych	Relacja zrównoważenia wydatków bieżących, o której mowa w art. 242 ustawy	
		Spłaty rat kapitałowych kredytów i pożyczek oraz wykup papierów wartościowych ^X	w tym:			Kwota zobowiązań wynikających z przejęcia przez jednostkę samorządu terytorialnego zobowiązań po likwidowanych i przekształcanych jednostkach zaliczanych do sektora finansów publicznych				Różnica między dochodami bieżącymi a wydatkami bieżącymi	Różnica między dochodami bieżącymi, skorygowanymi o środki ⁷⁾ , a wydatkami bieżącymi, pomniejszonymi o wydatki ⁸⁾
			łącznie kwota przypadających na dany rok kwot ustawowych wyłączeń z limitu spłaty zobowiązań, o którym mowa w art. 243 ustawy ^X	z tego:							
				kwota przypadających na dany rok kwot ustawowych wyłączeń określonych w art. 243 ust. 3 ustawy ^X	kwota przypadających na dany rok kwot ustawowych wyłączeń określonych w art. 243 ust. 3a ustawy ^X						
Lp	5	5.1	5.1.1	5.1.1.1	5.1.1.2	5.1.1.3	5.2	6	7	8.1	8.2
Wykonanie 2014	327 500,00	327 500,00	0,00	0,00	0,00	0,00	0,00	2 041 818,00	0,00	1 061 177,76	1 522 456,39
Wykonanie 2015	327 500,00	327 500,00	0,00	0,00	0,00	0,00	0,00	2 424 318,00	0,00	1 207 083,99	2 395 801,57
Plan 3 kw. 2016	354 345,00	354 345,00	0,00	0,00	0,00	0,00	0,00	2 069 973,00	0,00	336 510,00	1 459 081,00
Wykonanie 2016	354 345,00	354 345,00	0,00	0,00	0,00	0,00	0,00	2 069 973,00	0,00	1 627 643,75	4 047 452,04
2017	416 898,00	416 898,00	0,00	0,00	0,00	0,00	0,00	1 653 075,00	0,00	677 325,31	2 754 028,31
2018	354 232,00	354 232,00	0,00	0,00	0,00	0,00	0,00	1 298 843,00	0,00	376 542,00	376 542,00
2019	245 788,00	245 788,00	0,00	0,00	0,00	0,00	0,00	1 053 055,00	0,00	407 125,00	407 125,00
2020	245 788,00	245 788,00	0,00	0,00	0,00	0,00	0,00	807 267,00	0,00	418 377,00	418 377,00
2021	245 788,00	245 788,00	0,00	0,00	0,00	0,00	0,00	561 479,00	0,00	427 424,00	427 424,00
2022	173 980,93	173 980,93	0,00	0,00	0,00	0,00	0,00	387 498,07	0,00	430 424,00	430 424,00
2023	150 060,00	150 060,00	0,00	0,00	0,00	0,00	0,00	237 438,07	0,00	431 424,00	431 424,00
2024	150 060,00	150 060,00	0,00	0,00	0,00	0,00	0,00	87 378,07	0,00	418 424,00	418 424,00
2025	11 652,00	11 652,00	0,00	0,00	0,00	0,00	0,00	75 726,07	0,00	416 424,00	416 424,00
2026	11 652,00	11 652,00	0,00	0,00	0,00	0,00	0,00	64 074,07	0,00	420 424,00	420 424,00
2027	11 652,00	11 652,00	0,00	0,00	0,00	0,00	0,00	52 422,07	0,00	426 424,00	426 424,00
2028	11 652,00	11 652,00	0,00	0,00	0,00	0,00	0,00	40 770,07	0,00	421 424,00	421 424,00
2029	11 652,00	11 652,00	0,00	0,00	0,00	0,00	0,00	29 118,07	0,00	523 000,00	523 000,00
2030	11 652,00	11 652,00	0,00	0,00	0,00	0,00	0,00	17 466,07	0,00	520 000,00	520 000,00
2031	11 652,00	11 652,00	0,00	0,00	0,00	0,00	0,00	5 814,07	0,00	517 000,00	517 000,00
2032	5 814,07	5 814,07	0,00	0,00	0,00	0,00	0,00	0,00	0,00	517 000,00	517 000,00

- 6) W pozycji wykazuje się w szczególności wyłączenia wynikające z art. 36 ustawy z dnia 7 grudnia 2012 r. o zmianie niektórych ustaw w związku z realizacją ustawy budżetowej (Dz.U. poz. 1456 oraz z 2013 r. poz. 1199) oraz kwoty wykupu obligacji pochodowych.
- 7) Skorygowanie o środki określone w przepisach dotyczy w szczególności powiększenia o nadwyżkę budżetową z lat ubiegłych, zgodnie z art. 242 ustawy.
- 8) Pomniejszenie wydatków bieżących, zgodnie z art. 36 ust. 1 pkt 1 ustawy z dnia 7 grudnia 2012 r. o zmianie niektórych ustaw w związku z realizacją ustawy budżetowej, dotyczy lat 2013-2015.

Wyszczególnienie	Wskaźnik spłaty zobowiązań								
	Wskaźnik planowanej łącznej kwoty spłaty zobowiązań, o której mowa w art. 243 ust. 1 ustawy, do dochodów, bez uwzględnienia zobowiązań związku współtworzonego przez jednostkę samorządu terytorialnego i bez uwzględnienia ustawowych wyłączeń przypadających na dany rok ^x	Wskaźnik planowanej łącznej kwoty spłaty zobowiązań, o której mowa w art. 243 ust. 1 ustawy, do dochodów, bez uwzględnienia zobowiązań związku współtworzonego przez jednostkę samorządu terytorialnego, po uwzględnieniu ustawowych wyłączeń przypadających na dany rok ^x	Kwota zobowiązań związku współtworzonego przez jednostkę samorządu terytorialnego przypadających do spłaty w danym roku budżetowym, podlegająca doliczeniu zgodnie z art. 244 ustawy ^x	Wskaźnik planowanej łącznej kwoty spłaty zobowiązań, o której mowa w art. 243 ust. 1 ustawy, do dochodów, po uwzględnieniu zobowiązań związku współtworzonego przez jednostkę samorządu terytorialnego oraz po uwzględnieniu ustawowych wyłączeń przypadających na dany rok ^x	Wskaźnik dochodów bieżących powiększonych o dochody ze sprzedaży majątku oraz pomniejszonych o wydatki bieżące, do dochodów budżetu, ustalony dla danego roku (wskaźnik jednoroczny) ^x	Dopuszczalny wskaźnik spłaty zobowiązań określony w art. 243 ustawy, po uwzględnieniu ustawowych wyłączeń ⁹⁾ obliczony w oparciu o plan 3 kwartału roku poprzedzającego pierwszy rok prognozy (wskaźnik ustalony w oparciu o średnią arytmetyczną z 3 poprzednich lat) ^x	Dopuszczalny wskaźnik spłaty zobowiązań określony w art. 243 ustawy, po uwzględnieniu ustawowych wyłączeń, obliczony w oparciu o wykonanie roku poprzedzającego pierwszy rok prognozy (wskaźnik ustalony w oparciu o średnią arytmetyczną z 3 poprzednich lat) ^x	Informacja o spełnieniu wskaźnika spłaty zobowiązań określonego w art. 243 ustawy, po uwzględnieniu zobowiązań związku współtworzonego przez jednostkę samorządu terytorialnego oraz po uwzględnieniu ustawowych wyłączeń, obliczonego w oparciu o plan 3 kwartałów roku poprzedzającego rok budżetowy ^x	Informacja o spełnieniu wskaźnika spłaty zobowiązań określonego w art. 243 ustawy, po uwzględnieniu zobowiązań związku współtworzonego przez jednostkę samorządu terytorialnego oraz po uwzględnieniu ustawowych wyłączeń, obliczonego w oparciu o wykonanie roku poprzedzającego rok budżetowy ^x
Lp	9.1	9.2	9.3	9.4	9.5	9.6	9.6.1	9.7	9.7.1
Wykonanie 2014	2,76%	2,76%	0,00	2,76%	7,33%	x	x	x	x
Wykonanie 2015	2,46%	2,46%	0,00	2,46%	12,88%	x	x	x	x
Plan 3 kw. 2016	2,43%	2,43%	0,00	2,43%	2,36%	x	x	x	x
Wykonanie 2016	2,61%	2,61%	0,00	2,61%	11,43%	x	x	x	x
2017	2,88%	2,88%	0,00	2,88%	4,23%	7,52%	10,55%	TAK	TAK
2018	2,86%	2,86%	0,00	2,86%	3,05%	6,49%	9,51%	TAK	TAK
2019	2,02%	2,02%	0,00	2,02%	3,47%	3,21%	6,24%	TAK	TAK
2020	2,04%	2,04%	0,00	2,04%	3,54%	3,58%	3,58%	TAK	TAK
2021	2,02%	2,02%	0,00	2,02%	3,50%	3,35%	3,35%	TAK	TAK
2022	1,42%	1,42%	0,00	1,42%	3,56%	3,50%	3,50%	TAK	TAK
2023	1,24%	1,24%	0,00	1,24%	3,67%	3,53%	3,53%	TAK	TAK
2024	1,17%	1,17%	0,00	1,17%	3,54%	3,58%	3,58%	TAK	TAK
2025	0,10%	0,10%	0,00	0,10%	3,49%	3,59%	3,59%	TAK	TAK
2026	0,09%	0,09%	0,00	0,09%	3,57%	3,57%	3,57%	TAK	TAK
2027	0,09%	0,09%	0,00	0,09%	3,52%	3,53%	3,53%	TAK	TAK
2028	0,09%	0,09%	0,00	0,09%	3,51%	3,53%	3,53%	TAK	TAK
2029	0,09%	0,09%	0,00	0,09%	4,24%	3,53%	3,53%	TAK	TAK
2030	0,09%	0,09%	0,00	0,09%	4,20%	3,76%	3,76%	TAK	TAK
2031	0,09%	0,09%	0,00	0,09%	4,25%	3,98%	3,98%	TAK	TAK
2032	0,04%	0,04%	0,00	0,04%	4,14%	4,23%	4,23%	TAK	TAK

9) W pozycji wykazuje się w szczególności wyłączenia wynikające z art. 36 ustawy z dnia 7 grudnia 2012 r. o zmianie niektórych ustaw w związku z realizacją ustawy budżetowej oraz wyłączenia związane z emisją obligacji przychodowych. Identyczne wyłączenia dotyczą pozycji 9.6.1.

Wyszczególnienie	Przeznaczenie prognozowanej nadwyżki budżetowej ¹⁰⁾	w tym na:	Informacje uzupełniające o wybranych rodzajach wydatków budżetowych							
		Spłaty kredytów, pożyczek i wykup papierów wartościowych	Wydatki bieżące na wynagrodzenia i składki od nich naliczane	Wydatki związane z funkcjonowaniem organów jednostki samorządu terytorialnego ¹¹⁾	Wydatki objęte limitem, o którym mowa w art. 226 ust. 3 pkt 4 ustawy	z tego:		Wydatki inwestycyjne kontynuowane ¹²⁾	Nowe wydatki inwestycyjne ¹³⁾	Wydatki majątkowe w formie dotacji
						bieżące	majątkowe			
Lp	10	10.1	11.1	11.2	11.3	11.3.1	11.3.2	11.4	11.5	11.6
Wykonanie 2014	0,00	327 500,00	6 634 444,46	1 356 346,41	0,00	0,00	0,00	569 930,77	1 337 542,15	4 572,41
Wykonanie 2015	0,00	181 868,48	5 324 100,00	1 498 254,00	1 766 308,60	6 543,60	1 759 765,00	1 759 765,00	1 824 922,00	18 000,00
Plan 3 kw. 2016	0,00	0,00	5 644 047,05	1 610 505,00	0,00	0,00	0,00	2 465 927,00	1 549 600,00	0,00
Wykonanie 2016	0,00	354 345,00	5 921 084,05	1 528 606,49	0,00	0,00	0,00	123 226,12	154 500,41	0,00
2017	0,00	0,00	6 033 050,05	1 795 580,00	2 234 720,00	0,00	2 234 720,00	2 234 720,00	347 689,31	0,00
2018	354 232,00	354 232,00	5 850 000,00	1 690 000,00	0,00	0,00	0,00	160 000,00	350 000,00	0,00
2019	245 788,00	245 788,00	5 820 000,00	1 660 000,00	0,00	0,00	0,00	71 337,00	500 000,00	0,00
2020	245 788,00	245 788,00	5 810 000,00	1 645 000,00	0,00	0,00	0,00	0,00	217 589,00	0,00
2021	245 788,00	245 788,00	5 810 000,00	1 635 000,00	0,00	0,00	0,00	0,00	211 636,00	0,00
2022	173 980,93	173 980,93	5 825 000,00	1 630 000,00	0,00	0,00	0,00	0,00	291 443,07	0,00
2023	150 060,00	150 060,00	5 830 000,00	1 632 000,00	0,00	0,00	0,00	0,00	331 364,00	0,00
2024	150 060,00	150 060,00	5 840 000,00	1 640 000,00	0,00	0,00	0,00	0,00	313 364,00	0,00
2025	11 652,00	11 652,00	0,00	0,00	0,00	0,00	0,00	0,00	444 772,00	0,00
2026	11 652,00	11 652,00	0,00	0,00	0,00	0,00	0,00	0,00	456 772,00	0,00
2027	11 652,00	11 652,00	0,00	0,00	0,00	0,00	0,00	0,00	449 772,00	0,00
2028	11 652,00	11 652,00	0,00	0,00	0,00	0,00	0,00	0,00	447 772,00	0,00
2029	11 652,00	11 652,00	0,00	0,00	0,00	0,00	0,00	0,00	543 348,00	0,00
2030	11 652,00	11 652,00	0,00	0,00	0,00	0,00	0,00	0,00	538 348,00	0,00
2031	11 652,00	11 652,00	0,00	0,00	0,00	0,00	0,00	0,00	545 348,00	0,00
2032	5 814,07	5 814,07	0,00	0,00	0,00	0,00	0,00	0,00	536 185,93	0,00

- 10) Przeznaczenie nadwyżki budżetowej, inne niż spłaty kredytów, pożyczek i wykup papierów wartościowych, wymaga określenia w objaśnieniach do wieloletniej prognozy finansowej.
- 11) W pozycji wykazuje się kwoty wydatków w ramach zadań własnych klasyfikowanych w dziale 750- Administracja publiczna w rozdziałach właściwych dla organów i urzędów jednostki samorządu terytorialnego (rozdziały od 75017 do 75023).
- 12) W pozycji wykazuje się wartość inwestycji rozpoczętych co najmniej w poprzednim roku budżetowym, którego dotyczy kolumna.
- 13) W pozycji wykazuje się wartość nowych inwestycji, które planuje się rozpocząć w roku, którego dotyczy kolumna.

Wyszczególnienie	Finansowanie programów, projektów lub zadań realizowanych z udziałem środków, o których mowa w art. 5 ust. 1 pkt 2 i 3 ustawy								
	Dochody bieżące na programy, projekty lub zadania finansowane z udziałem środków, o których mowa w art. 5 ust. 1 pkt 2 i 3 ustawy	w tym:		Dochody majątkowe na programy, projekty lub zadania finansowane z udziałem środków, o których mowa w art. 5 ust. 1 pkt 2 i 3 ustawy	w tym:		Wydatki bieżące na programy, projekty lub zadania finansowane z udziałem środków, o których mowa w art. 5 ust. 1 pkt 2 i 3 ustawy	w tym:	Wydatki bieżące na realizację programu, projektu lub zadania wynikające wyłącznie z zawartych umów z podmiotem dysponującym środkami, o których mowa w art. 5 ust. 1 pkt 2 ustawy
		środki określone w art. 5 ust. 1 pkt 2 ustawy	w tym:		środki określone w art. 5 ust. 1 pkt 2 ustawy	w tym:			
			środki określone w art. 5 ust. 1 pkt 2 ustawy wynikające wyłącznie z zawartych umów na realizację programu, projektu lub zadania 14)			środki określone w art. 5 ust. 1 pkt 2 ustawy wynikające wyłącznie z zawartych umów na realizację programu, projektu lub zadania			
12.1	12.1.1	12.1.1.1	12.2	12.2.1	12.2.1.1	12.3	12.3.1	12.3.2	
Wykonanie 2014	0,00	0,00	0,00	1 240 923,27	1 240 923,27	1 240 923,27	0,00	0,00	0,00
Wykonanie 2015	0,00	0,00	0,00	0,00	0,00	0,00	0,00	0,00	0,00
Plan 3 kw. 2016	4 517,00	4 517,00	4 517,00	2 614 791,00	2 614 791,00	11 728,00	0,00	0,00	0,00
Wykonanie 2016	4 516,56	4 516,56	4 516,56	11 728,17	11 728,17	11 728,17	0,00	0,00	0,00
2017	0,00	0,00	0,00	0,00	0,00	0,00	0,00	0,00	0,00
2018	0,00	0,00	0,00	452 690,00	452 690,00	0,00	0,00	0,00	0,00
2019	0,00	0,00	0,00	350 000,00	350 000,00	0,00	0,00	0,00	0,00
2020	0,00	0,00	0,00	0,00	0,00	0,00	0,00	0,00	0,00
2021	0,00	0,00	0,00	0,00	0,00	0,00	0,00	0,00	0,00
2022	0,00	0,00	0,00	0,00	0,00	0,00	0,00	0,00	0,00
2023	0,00	0,00	0,00	0,00	0,00	0,00	0,00	0,00	0,00
2024	0,00	0,00	0,00	0,00	0,00	0,00	0,00	0,00	0,00
2025	0,00	0,00	0,00	0,00	0,00	0,00	0,00	0,00	0,00
2026	0,00	0,00	0,00	0,00	0,00	0,00	0,00	0,00	0,00
2027	0,00	0,00	0,00	0,00	0,00	0,00	0,00	0,00	0,00
2028	0,00	0,00	0,00	0,00	0,00	0,00	0,00	0,00	0,00
2029	0,00	0,00	0,00	0,00	0,00	0,00	0,00	0,00	0,00
2030	0,00	0,00	0,00	0,00	0,00	0,00	0,00	0,00	0,00
2031	0,00	0,00	0,00	0,00	0,00	0,00	0,00	0,00	0,00
2032	0,00	0,00	0,00	0,00	0,00	0,00	0,00	0,00	0,00

14) W pozycji 12.1.1.1, 12.2.1.1, 12.3.2, 12.4.2., 12.5.1, 12.6.1, 12.7.1 oraz 12.8.1. wykazuje się wyłącznie kwoty wynikające z umów na realizację programu, projektu lub zadania zawartych na dzień uchwalenia prognozy, a nieplanowanych do zawarcia w okresie prognozy.

Wyszczególnienie	Wydatki majątkowe na programy, projekty lub zadania finansowane z udziałem środków, o których mowa w art. 5 ust. 1 pkt 2 i 3 ustawy	w tym:	Wydatki majątkowe na realizację programu, projektu lub zadania wynikające wyłącznie z zawartych umów z podmiotem dysponującym środkami, o których mowa w art. 5 ust. 1 pkt 2 ustawy	Wydatki na wkład krajowy w związku z umową na realizację programu, projektu lub zadania finansowanego z udziałem środków, o których mowa w art. 5 ust. 1 pkt 2 ustawy bez względu na stopień finansowania tymi środkami	w tym:	Wydatki na wkład krajowy w związku z zawartą po dniu 1 stycznia 2013 r. umową na realizację programu, projektu lub zadania finansowanego w co najmniej 60% środkami, o których mowa w art. 5 ust. 1 pkt 2 ustawy 15)	w tym:	Przychody z tytułu kredytów, pożyczek, emisji papierów wartościowych powstające w związku z umową na realizację programu, projektu lub zadania finansowanego z udziałem środków, o których mowa w art. 5 ust. 1 pkt 2 ustawy bez względu na stopień finansowania tymi środkami	w tym:
		finansowane środkami określonymi w art. 5 ust. 1 pkt 2 ustawy			w związku z już zawartą umową na realizację programu, projektu lub zadania		w związku z już zawartą umową na realizację programu, projektu lub zadania		w związku z już zawartą umową na realizację programu, projektu lub zadania
Lp	12.4	12.4.1	12.4.2	12.5	12.5.1	12.6	12.6.1	12.7	12.7.1
Wykonanie 2014	1 474 652,54	1 200 644,04	1 474 652,54	274 008,50	0,00	274 008,50	274 008,50	0,00	0,00
Wykonanie 2015	1 463 560,32	725 110,06	1 463 560,32	738 450,06	0,00	0,00	0,00	710 000,00	710 000,00
Plan 3 kw. 2016	3 262 427,00	2 603 063,00	0,00	659 364,00	0,00	0,00	0,00	0,00	0,00
Wykonanie 2016	0,00	0,00	0,00	0,00	0,00	0,00	0,00	0,00	0,00
2017	0,00	0,00	0,00	0,00	0,00	0,00	0,00	0,00	0,00
2018	510 000,00	408 000,00	0,00	102 000,00	0,00	0,00	0,00	0,00	0,00
2019	411 764,00	329 000,00	0,00	82 764,00	0,00	0,00	0,00	0,00	0,00
2020	0,00	0,00	0,00	0,00	0,00	0,00	0,00	0,00	0,00
2021	0,00	0,00	0,00	0,00	0,00	0,00	0,00	0,00	0,00
2022	0,00	0,00	0,00	0,00	0,00	0,00	0,00	0,00	0,00
2023	0,00	0,00	0,00	0,00	0,00	0,00	0,00	0,00	0,00
2024	0,00	0,00	0,00	0,00	0,00	0,00	0,00	0,00	0,00
2025	0,00	0,00	0,00	0,00	0,00	0,00	0,00	0,00	0,00
2026	0,00	0,00	0,00	0,00	0,00	0,00	0,00	0,00	0,00
2027	0,00	0,00	0,00	0,00	0,00	0,00	0,00	0,00	0,00
2028	0,00	0,00	0,00	0,00	0,00	0,00	0,00	0,00	0,00
2029	0,00	0,00	0,00	0,00	0,00	0,00	0,00	0,00	0,00
2030	0,00	0,00	0,00	0,00	0,00	0,00	0,00	0,00	0,00
2031	0,00	0,00	0,00	0,00	0,00	0,00	0,00	0,00	0,00
2032	0,00	0,00	0,00	0,00	0,00	0,00	0,00	0,00	0,00

15) Przez program, projekt lub zadanie finansowane w co najmniej 60% środkami, o których mowa w art. 5 ust. 1 pkt 2 ustawy, należy rozumieć także taki program, projekt lub zadanie przynoszące dochód, dla których poziom finansowania ze środków, o których mowa w art. 5 ust. 1 pkt 2 ustawy, ustala się po odliczeniu zdyskontowanego dochodu obliczanego zgodnie z przepisami Unii Europejskiej dotyczącymi takiego programu, projektu lub zadania.

Wyszczególnienie	Kwoty dotyczące przejęcia i spłaty zobowiązań po samodzielnych publicznych zakładach opieki zdrowotnej oraz pokrycia ujemnego wyniku								
	Przychody z tytułu kredytów, pożyczek, emisji papierów wartościowych powstające w związku z zawartą po dniu 1 stycznia 2013 r. umową na realizację programu, projektu lub zadania finansowanego w co najmniej 60% środkami, o których mowa w art. 5 ust. 1 pkt 2 ustawy	w tym:	Kwota zobowiązań wynikających z przejęcia przez jednostkę samorządu terytorialnego zobowiązań po likwidowanych i przekształcanych samodzielnych zakładach opieki zdrowotnej	Dochody budżetowe z tytułu dotacji celowej z budżetu państwa, o której mowa w art. 196 ustawy z dnia 15 kwietnia 2011 r. o działalności leczniczej (Dz. U. z 2013 r. poz. 217, z późn. zm.)	Wysokość zobowiązań podlegających umorzeniu, o którym mowa w art. 190 ustawy o działalności leczniczej	Wydatki na spłatę przejętych zobowiązań publicznego zakładu opieki zdrowotnej przekształconego na zasadach określonych w przepisach o działalności leczniczej	Wydatki na spłatę przejętych zobowiązań publicznego zakładu opieki zdrowotnej likwidowanego na zasadach określonych w przepisach o działalności leczniczej	Wydatki na spłatę zobowiązań publicznego zakładu opieki zdrowotnej przejętych do końca 2011 r. na podstawie przepisów o zakładach opieki zdrowotnej	Wydatki bieżące na pokrycie ujemnego wyniku finansowego publicznego zakładu opieki zdrowotnej
		w związku z już zawartą umową na realizację programu, projektu lub zadania							
Lp	12.8	12.8.1	13.1	13.2	13.3	13.4	13.5	13.6	13.7
Wykonanie 2014	0,00	0,00	0,00	0,00	0,00	0,00	0,00	0,00	0,00
Wykonanie 2015	0,00	0,00	0,00	0,00	0,00	0,00	0,00	0,00	0,00
Plan 3 kw. 2016	0,00	0,00	0,00	0,00	0,00	0,00	0,00	0,00	0,00
Wykonanie 2016	0,00	0,00	0,00	0,00	0,00	0,00	0,00	0,00	0,00
2017	0,00	0,00	0,00	0,00	0,00	0,00	0,00	0,00	0,00
2018	0,00	0,00	0,00	0,00	0,00	0,00	0,00	0,00	0,00
2019	0,00	0,00	0,00	0,00	0,00	0,00	0,00	0,00	0,00
2020	0,00	0,00	0,00	0,00	0,00	0,00	0,00	0,00	0,00
2021	0,00	0,00	0,00	0,00	0,00	0,00	0,00	0,00	0,00
2022	0,00	0,00	0,00	0,00	0,00	0,00	0,00	0,00	0,00
2023	0,00	0,00	0,00	0,00	0,00	0,00	0,00	0,00	0,00
2024	0,00	0,00	0,00	0,00	0,00	0,00	0,00	0,00	0,00
2025	0,00	0,00	0,00	0,00	0,00	0,00	0,00	0,00	0,00
2026	0,00	0,00	0,00	0,00	0,00	0,00	0,00	0,00	0,00
2027	0,00	0,00	0,00	0,00	0,00	0,00	0,00	0,00	0,00
2028	0,00	0,00	0,00	0,00	0,00	0,00	0,00	0,00	0,00
2029	0,00	0,00	0,00	0,00	0,00	0,00	0,00	0,00	0,00
2030	0,00	0,00	0,00	0,00	0,00	0,00	0,00	0,00	0,00
2031	0,00	0,00	0,00	0,00	0,00	0,00	0,00	0,00	0,00
2032	0,00	0,00	0,00	0,00	0,00	0,00	0,00	0,00	0,00

Wyszczególnienie	Dane uzupełniające o długu i jego spłacie						
	Spłaty rat kapitałowych oraz wykup papierów wartościowych, o których mowa w pkt. 5.1., wynikające wyłącznie z tytułu zobowiązań już zaciągniętych ^X	Kwota długu, którego planowana spłata dokona się z wydatków budżetu ^X	Wydatki zmniejszające dług ^X	w tym:			Wynik operacji niekasowych wpływających na kwotę długu (m.in. umorzenia, różnice kursowe) ^X
				spłata zobowiązań wymagalnych z lat poprzednich, innych niż w poz. 14.3.3 ^X	związane z umowami zaliczanymi do tytułów dłużnych wliczanych do państwowego długu publicznego ^X	wypłaty z tytułu wymagalnych poręczeń i gwarancji ^X	
Lp	14.1	14.2	14.3	14.3.1	14.3.2	14.3.3	14.4
Wykonanie 2014	327 500,00	0,00	0,00	0,00	0,00	0,00	-46 838,00
Wykonanie 2015	327 500,00	0,00	0,00	0,00	0,00	0,00	0,00
Plan 3 kw. 2016	354 345,00	0,00	0,00	0,00	0,00	0,00	0,00
Wykonanie 2016	354 345,00	0,00	0,00	0,00	0,00	0,00	0,00
2017	416 898,00	0,00	0,00	0,00	0,00	0,00	0,00
2018	354 232,00	0,00	0,00	0,00	0,00	0,00	0,00
2019	245 788,00	0,00	0,00	0,00	0,00	0,00	0,00
2020	245 788,00	0,00	0,00	0,00	0,00	0,00	0,00
2021	245 788,00	0,00	0,00	0,00	0,00	0,00	0,00
2022	173 980,93	0,00	0,00	0,00	0,00	0,00	0,00
2023	150 060,00	0,00	0,00	0,00	0,00	0,00	0,00
2024	150 060,00	0,00	0,00	0,00	0,00	0,00	0,00
2025	11 652,00	0,00	0,00	0,00	0,00	0,00	0,00
2026	11 652,00	0,00	0,00	0,00	0,00	0,00	0,00
2027	11 652,00	0,00	0,00	0,00	0,00	0,00	0,00
2028	11 652,00	0,00	0,00	0,00	0,00	0,00	0,00
2029	11 652,00	0,00	0,00	0,00	0,00	0,00	0,00
2030	11 652,00	0,00	0,00	0,00	0,00	0,00	0,00
2031	11 652,00	0,00	0,00	0,00	0,00	0,00	0,00
2032	5 814,07	0,00	0,00	0,00	0,00	0,00	0,00

* Informacja o spełnieniu wskaźnika spłaty zobowiązań określonego w art. 243 ustawy po uwzględnieniu zobowiązań związku współtworzonego przez jednostkę samorządu terytorialnego oraz po uwzględnieniu ustawowych wyłączeń zostanie automatycznie wygenerowana przez aplikację wskazaną przez Ministra Finansów, o której mowa w § 4 ust. 1 rozporządzenia Ministra Finansów z dnia 10 stycznia 2013 r. w sprawie wieloletniej prognozy finansowej jednostki samorządu terytorialnego (Dz. U. z 2015 r. poz. 92). Automatyczne wyliczenia danych na podstawie wartości historycznych i prognozowanych przez jednostkę samorządu terytorialnego dotyczą w szczególności także pozycji 9.6.–9.6.1 i pozycji z sekcji 16.

** Należy wskazać jedną z następujących podstaw prawnych: art. 240a ust. 4 / art. 240a ust. 8 / art. 240b ustawy określającą procedurę jaką objęta jest jednostka samorządu terytorialnego.

x - pozycje oznaczone symbolem „x” sporządza się na okres, na który zaciągnięto oraz planuje się zaciągnąć zobowiązania dłużne (prognoza kwoty długu). Okres ten nie podlega wydłużeniu w sytuacji planowania wydatków z tytułu niewymagalnych poręczeń i gwarancji. W przypadku planowania wydatków z tytułu niewymagalnych poręczeń i gwarancji w okresie dłuższym niż okres, na który zaciągnięto oraz planuje się zaciągnąć zobowiązania dłużne, informację o wydatkach z tytułu niewymagalnych poręczeń i gwarancji, wykraczających poza wspomniany okres, należy zamieścić w objaśnieniach do wieloletniej prognozy finansowej. W przypadku, gdy kwoty wydatków wynikające z limitów wydatków na przedsięwzięcia wykraczają poza okres prognozy kwoty długu to pozycje oznaczone symbolem „x” sporządza się do ostatniego roku, na który ustalono limit wydatków na realizację przedsięwzięć wieloletnich.

16) Pozycje sekcji 15 są wykazywane wyłącznie przez jednostki samorządu terytorialnego emitujące obligacje przychodowe.

17) Pozycje sekcji 16 wykazują wyłącznie jednostki objęte procedurą wynikającą z art. 240a lub art. 240b ustawy

Wykaz przedsięwzięć do WPF

Załącznik nr 2
do Uchwały nr XXXII/...../17
Rady Gminy Narew
z dnia 29 grudnia 2017 roku

kwoty w zł

L.p.	Nazwa i cel	Jednostka odpowiedzialna lub koordynująca	Okres realizacji		Łączne nakłady finansowe	Limit 2017	Limit 2018	Limit 2019	Limit 2020	Limit 2021
			Od	Do						
1	Wydatki na przedsięwzięcia-ogółem (1.1+1.2+1.3)				2 418 442,80	2 234 720,00	0,00	0,00	0,00	0,00
1.a	- wydatki bieżące				0,00	0,00	0,00	0,00	0,00	0,00
1.b	- wydatki majątkowe				2 418 442,80	2 234 720,00	0,00	0,00	0,00	0,00
1.1	Wydatki na programy, projekty lub zadania związane z programami realizowanymi z udziałem środków, o których mowa w art.5 ust.1 pkt 2 i 3 ustawy z dnia 27 sierpnia 2009.r. o finansach publicznych (Dz.U.Nr 157, poz.1240,z późn.zm.), z tego:				0,00	0,00	0,00	0,00	0,00	0,00
1.1.1	- wydatki bieżące				0,00	0,00	0,00	0,00	0,00	0,00
1.1.2	- wydatki majątkowe				0,00	0,00	0,00	0,00	0,00	0,00
1.1.2.1	Termomodernizacja - Termomodernizacja	NAREW	2015	2017	0,00	0,00	0,00	0,00	0,00	0,00
1.1.2.2	Termomodernizacja - Termomodernizacja	NAREW	2015	2017	0,00	0,00	0,00	0,00	0,00	0,00
1.2	Wydatki na programy, projekty lub zadania związane z umowami partnerstwa publiczno-prywatnego, z tego:				0,00	0,00	0,00	0,00	0,00	0,00
1.2.1	- wydatki bieżące				0,00	0,00	0,00	0,00	0,00	0,00
1.2.2	- wydatki majątkowe				0,00	0,00	0,00	0,00	0,00	0,00
1.3	Wydatki na programy, projekty lub zadania pozostałe (inne niż wymienione w pkt 1.1 i 1.2),z tego				2 418 442,80	2 234 720,00	0,00	0,00	0,00	0,00
1.3.1	- wydatki bieżące				0,00	0,00	0,00	0,00	0,00	0,00
1.3.2	- wydatki majątkowe				2 418 442,80	2 234 720,00	0,00	0,00	0,00	0,00
1.3.2.1	Modernizacja ulicy we wsi Odryni - Modernizacja ulicy	NAREW	2015	2017	335 541,00	318 330,00	0,00	0,00	0,00	0,00
1.3.2.2	Modernizacja ulicy we wsi Soce - Modernizacja ulicy	NAREW	2015	2017	554 610,99	535 000,00	0,00	0,00	0,00	0,00
1.3.2.3	Modernizacja ulicy we wsi Lachy - Modernizacja ulicy we wsi Lachy	NAREW	2015	2017	183 639,01	166 176,00	0,00	0,00	0,00	0,00
1.3.2.4	Przebudowa drogi gminnej - Przebudowa drogi gminnej	NAREW	2016	2017	400 000,00	395 100,00	0,00	0,00	0,00	0,00
1.3.2.5	Budowa boks garażowego w OSP Trześcianka - Budowa boks garażowego	NAREW	2015	2017	71 508,30	4 305,00	0,00	0,00	0,00	0,00
1.3.2.6	Zakup 2 szt. agregatów prądotwórczych do hydrofomi w Łosince i Iwankach - zapewnienie bezpieczeństwa przeciwpożarowego	NAREW	2016	2017	79 382,00	75 200,00	0,00	0,00	0,00	0,00
1.3.2.7	Termomodernizacja - Termomodernizacja	NAREW	2015	2017	151 469,37	144 230,00	0,00	0,00	0,00	0,00
1.3.2.8	Termomodernizacja - Termomodernizacja	NAREW	2015	2017	642 292,13	596 379,00	0,00	0,00	0,00	0,00

L.p.	Limit 2022	Limit 2023	Limit 2024	Limit 2025	Limit 2026	Limit 2027	Limit 2028	Limit 2029	Limit 2030	Limit 2031	Limit 2032	Limit zobowiązań
1	0,00	0,00	0,00	0,00	0,00	0,00	0,00	0,00	0,00	0,00	0,00	0,00
1.a	0,00	0,00	0,00	0,00	0,00	0,00	0,00	0,00	0,00	0,00	0,00	0,00
1.b	0,00	0,00	0,00	0,00	0,00	0,00	0,00	0,00	0,00	0,00	0,00	0,00
1.1	0,00	0,00	0,00	0,00	0,00	0,00	0,00	0,00	0,00	0,00	0,00	0,00
1.1.1	0,00	0,00	0,00	0,00	0,00	0,00	0,00	0,00	0,00	0,00	0,00	0,00
1.1.2	0,00	0,00	0,00	0,00	0,00	0,00	0,00	0,00	0,00	0,00	0,00	0,00
1.1.2.1	0,00	0,00	0,00	0,00	0,00	0,00	0,00	0,00	0,00	0,00	0,00	0,00
1.1.2.2	0,00	0,00	0,00	0,00	0,00	0,00	0,00	0,00	0,00	0,00	0,00	0,00
1.2	0,00	0,00	0,00	0,00	0,00	0,00	0,00	0,00	0,00	0,00	0,00	0,00
1.2.1	0,00	0,00	0,00	0,00	0,00	0,00	0,00	0,00	0,00	0,00	0,00	0,00
1.2.2	0,00	0,00	0,00	0,00	0,00	0,00	0,00	0,00	0,00	0,00	0,00	0,00
1.3	0,00	0,00	0,00	0,00	0,00	0,00	0,00	0,00	0,00	0,00	0,00	0,00
1.3.1	0,00	0,00	0,00	0,00	0,00	0,00	0,00	0,00	0,00	0,00	0,00	0,00
1.3.2	0,00	0,00	0,00	0,00	0,00	0,00	0,00	0,00	0,00	0,00	0,00	0,00
1.3.2.1	0,00	0,00	0,00	0,00	0,00	0,00	0,00	0,00	0,00	0,00	0,00	0,00
1.3.2.2	0,00	0,00	0,00	0,00	0,00	0,00	0,00	0,00	0,00	0,00	0,00	0,00
1.3.2.3	0,00	0,00	0,00	0,00	0,00	0,00	0,00	0,00	0,00	0,00	0,00	0,00
1.3.2.4	0,00	0,00	0,00	0,00	0,00	0,00	0,00	0,00	0,00	0,00	0,00	0,00
1.3.2.5	0,00	0,00	0,00	0,00	0,00	0,00	0,00	0,00	0,00	0,00	0,00	0,00
1.3.2.6	0,00	0,00	0,00	0,00	0,00	0,00	0,00	0,00	0,00	0,00	0,00	0,00
1.3.2.7	0,00	0,00	0,00	0,00	0,00	0,00	0,00	0,00	0,00	0,00	0,00	0,00
1.3.2.8	0,00	0,00	0,00	0,00	0,00	0,00	0,00	0,00	0,00	0,00	0,00	0,00

Objaśnienia do Wniosków w wieloletniej prognozie finansowej

Wieloletnia prognoza finansowa wraz z prognozą kwoty długu została opracowana na lata 2017-2032 - do okresu spłaty aktualnie zaciągniętych pożyczek i kredytów. Prognoza finansowa uwzględnia wykonanie historycznego budżetu w latach 2014-2016 oraz prognozę na 2017 rok i lata następne. Prognozowany plan na 2017 rok przedstawia się następująco:

Dochody ogółem	– 16 640 972,90 zł , w tego:
dochody bieżące	– 16 395 693,90 zł
dochody majątkowe	– 245 279,00 zł
Wydatki ogółem	– 18 300 777,90 zł , z tego:
wydatki bieżące	– 15 718 368,59 zł
wydatki majątkowe	– 2 582 409,31 zł

Zaplanowany budżet gminy zakłada, że pokrycie deficytu budżetowego w kwocie **1 659 805,00 zł**, a także spłata rat kapitałowych pożyczek i kredytów zaciągniętych w latach 2005-2015 na zadania inwestycyjne w wysokości **416 898,00 zł** zostaną pokryte z wolnych środków jako nadwyżki środków pieniężnych na rachunku bankowym budżetu gminy wynikających z rozliczeń kredytów i pożyczek z lat ubiegłych w wysokości **2 069 973,00 zł** oraz nadwyżki budżetowej z lat ubiegłych w wysokości **6 730,00 zł**.

W wieloletniej prognozie finansowej Gminy Narew na lata 2017-2032 nie planuje się wzrostu zadłużenia z tytułu nowych kredytów. Spłatę aktualnie istniejących pożyczek, kredytów i odsetek zaplanowano zgodnie z harmonogramem spłat wg podpisanych umów.

Prognoza na 2017 r. przewiduje kontynuację następujących przedsięwzięć:

1. Modernizacja ulicy we wsi Odrynki – ogólna wartość zadania 335 541,00 zł, w tym wartość planowanego zadania na 2017 r. – 318 330,00 zł finansowana w całości dochodami własnymi budżetu gminy Narew,
2. Modernizacja ulicy we wsi Soce o długości 1 km – ogólna wartość zadania 554 610,99 zł, w tym planowane wydatki na 2017 r. – 535 000,00 zł finansowane dochodami własnymi gminy Narew,
3. Modernizacja ulicy we wsi Lachy – ogólna wartość zadania 183 639,01 zł, w tym planowane wydatki w 2017 r. w kwocie 166 176,00 zł – w całości pokrywane dochodami własnymi gminy,
4. Przebudowa drogi gminnej położonej na działkach 742/2 i 743/1 w obrębie geodezyjnym Rybaki, wieś Gramotne, na odcinku od drogi powiatowej nr 1634 do granicy z

drogą Lasów Państwowych, w km. rob. 0+000 – 1+210 – ogólna wartość zadania 400 000,00 zł; jest to zadanie kontynuowane z roku 2016 r., w którym 4 900,00 zł zrealizowano w 2016 r., natomiast pozostała kwota 395 100,00 zł planowana jest do realizacji w 2017 r. (z tego 195 100,00 zł pokryte zostanie z dochodów własnych gminy, a 200 000,00 zł stanowić będzie dotacja pozyskana od Lasów Państwowych),

5. Termomodernizacja budynku Zespołu Szkolno-Przedszkolnego w Narwi – ogólna wartość zadania 642 292,13 zł, z tego planowane wydatki na 2017 r. – 596 379,00 zł, - w całości pokrywane dochodami własnymi gminy Narew,

6. Termomodernizacja budynku Urzędu Gminy w Narwi – ogólna wartość zadania 151 469,37 zł, z tego planowane wydatki na 2017 r. – 144 230,00 zł w całości finansowane dochodami własnymi gminy Narew,

7. Rozbudowa budynku świetlicy wiejskiej (remizy strażackiej) w Trześciance o część garażowo-socjalną z przeznaczeniem dla OSP - zadanie kontynuowane począwszy od 2015 r., ogólna wartość zadania 71 508,30 zł, z tego planowane na 2017 r. wydatki - 4 305,00 zł pokrywane w całości dochodami własnymi jst,

8. Zakup 2 sztuk agregatów prądotwórczych do hydroforni w Łosince i Iwankach - zadanie kontynuowane z 2016 r., ogólna wartość zadania 79 382,00 zł, z tego wydatki 2017 r. 75 200,00 zł w całości pokrywane dochodami własnymi jst.

Przedsięwzięcia powyższe objęte są limitem, o którym mowa w art. 226 ust. 3 pkt 4 ustawy o finansach publicznych. Planowana kwota wydatków na te przedsięwzięcia w 2017 r. wynosi **2 234 720,00 zł**.

Ponadto w 2017 r. zaplanowano zadania inwestycyjne:

1. Zakup sprzętu komputerowego do urzędu za kwotę 13 000,00 zł,
2. Zakup kosiarki 22-konnej – za kwotę 19 000,00 zł,
3. Zakup oprogramowania do planów zagospodarowania przestrzennego oraz obsługi rozliczeń po centralizacji p. VAT – 16 500,00 zł,
4. Modernizacja kuchni w budynku Zespołu Szkolno-Przedszkolnego w Narwi – kwota 50 000,00 zł,
5. Modernizacja korytarza w budynku Zespołu Szkolno-Przedszkolnego w Narwi – kwota 80 615,00 zł,
6. Budowa placu zabaw dla dzieci za budynkiem świetlicy wiejskiej w OSP w Trześciance – wartość zadania 15 398,00 zł, zadanie realizowane w ramach wyodrębnionego funduszu sołectkiego,
7. Budowa placu zabaw dla dzieci w miejscowości Łosinka – wartość zadania 14 572,00 zł; zadanie realizowane w ramach funduszu sołectkiego,
8. Sporządzenie dokumentacji technicznej w celu przebudowy ulic Leśnej, Łąkowej i Polnej w Narwi wraz z niezbędnymi pozwoleniami - wartość zadania 9 400,00 zł; zadanie realizowane w ramach funduszu sołectkiego,
9. Sporządzenie dokumentacji w celu przebudowy i modernizacji ulic: Dąbrowskiego, Kowalskiej i Cichej w Narwi oraz prace przygotowawcze pod realizację w/w ulic (odwierty geologiczne, wykonanie podbudowy pod masę bitumiczną na ulicy Cichej) - wartość zadania 22 984,31 zł; zadanie realizowane w ramach funduszu sołectkiego,
10. Zakup agregatu prądotwórczego do Zespołu Szkolno-Przedszkolnego w Narwi za kwotę 3 700,00 zł,
11. Zakup działki w miejscowości Lachy (nr działki 1/4) zgodnie z Uchwałą Rady Gminy Narew nr XXV/127/17 z dnia 31.03.2017 r. - kwota 4 000,00 zł,
12. Zakup kotłowni olejowej do budynku świetlicy i OSP w Łosince - ogólna wartość

30 900,00 zł,

13. Opracowanie dokumentacji aplikacyjnej niezbędnej do uzyskania dofinansowania dla zadania inwestycyjnego w ramach projektu RPO Województwa Podlaskiego na lata 2014-2020, Oś priorytetowa V: Gospodarka Niskoemisyjna Poddziałanie 5.1 Energetyka oparta na odnawialnych źródłach energii - wartość zadania 18 850,00 zł,

14. Budowa budynku muzeum w Narwi - opracowanie dokumentacji technicznej - kwota 12 270,00 zł,

15. Modernizacja budynku OSP w Narwi przy ul. 1 Maja 5 - opracowanie dokumentacji technicznej - wartość 2 000,00 zł.

16. Zakup tablicy interaktywnej do ZSP w Narwi – wartość 17 500,00 zł (w tym wartość dotacji z BP – 14 000,00 zł).

17. Instalacja urządzeń zapewniających dostęp do Internetu szerokopasmowego w budynku Urzędu Gminy w Narwi – kwota 17 000,00 zł.

Wydatki na nowe zadania inwestycyjne w 2017 r. zamkną się kwotą **347 689,31 zł**.

Prognoza na rok 2017 i lata następne przyjęta została z uwzględnieniem następujących **założeń**:

- utrzymanie dochodów ogółem (w tym dochodów bieżących) na zrównoważonym poziomie,
- wpływ dochodów majątkowych z tytułu dotacji pochodzących ze środków unijnych przeznaczonych na inwestycje na lata 2018-2019, w następnych latach nie uwzględnia się tych dochodów,
- spadek dochodów bieżących z tytułu dotacji na realizację programu „500+”, jak również wydatków bieżących z tego tytułu, począwszy od roku 2019 (według zasady ostrożnościowej),
- spadek wydatków budżetu po roku 2017, co spowodowane jest znacznym obniżeniem wydatków majątkowych oraz stopniowym obniżaniem wydatków bieżących (m.in. wydatków w zakresie wynagrodzeń – zakłada się, iż pewna część pracowników odejdzie na emerytury, co w kolejnych latach przyniesie spadek kosztów w zakresie kosztów odpraw emerytalnych i nagród jubileuszowych, wynagrodzenia nowych pracowników przyjmuje się początkowo na niższym poziomie niż poprzednich, co wpłynie także na obniżenie kosztów pochodnych od wynagrodzeń),
- sukcesywny spadek wydatków na obsługę długu, co związane jest ze stopniowym obniżaniem stanu zadłużenia w wyniku dokonywanych spłat kredytów i pożyczek,
- spłata kredytów i pożyczek aktualnie istniejących jedynym źródłem rozchodów budżetu,
- nie zakłada się wzrostu zadłużenia z tytułu nowych kredytów i pożyczek,
- wynik budżetu przyjmuje się w 2017 r. na poziomie deficytowym, natomiast w pozostałych latach zakłada się osiągnięcie nadwyżki budżetowej,
- przychody budżetowe w 2017 r. obejmują wolne środki w wysokości 2 069 973,00 zł (wolne środki z 2016 r.) oraz nadwyżkę budżetową z lat ubiegłych w wysokości 6 730,00 zł.

Wieloletnia prognoza finansowa Gminy Narew została zaplanowana realnie, uwzględniając historyczne wykonanie budżetu w latach 2014-2016, według zakładanych wartości na dzień 29.12.2017 r. Uwzględniono w niej planowane do uzyskania dotacje, subwencje, a także udziały w podatku dochodowym od osób fizycznych i prawnych. Zaplanowano realizację przedsięwzięć wieloletnich oraz zadań jednorocznych. Przyjęto rozwiązania służące finansowaniu deficytu budżetowego oraz rozchodów budżetu w postaci pokrycia poprzez uzyskane wolne środki i nadwyżkę budżetową z lat ubiegłych.

**UCHWAŁA NR XXXII/.../17
RADY GMINY NAREW**

z dnia 29 grudnia 2017 r.

w sprawie uchwalenia budżetu Gminy Narew na 2018 rok.

Na podstawie art. 18 ust. 2 pkt 4, pkt 9 lit. „d” ustawy z dnia 8 marca 1990 r. o samorządzie gminnym (Dz. U. z 2017 r. poz. 1875) oraz art. 211, art. 212, art. 214, art. 215, art. 217 art. 222, art. 235, art. 236, art. 237, art. 242, art. 258, art. 264 ust. 3 ustawy z dnia 27 sierpnia 2009 r. o finansach publicznych (Dz. U. z 2016 r. poz.1870 z późn. zm.) Rada Gminy uchwała, co następuje:

§ 1. Dochody budżetu w wysokości – **16 151 159,00 zł**, z tego:

- bieżące w wysokości – 15 241 159,00 zł,
- majątkowe w wysokości – 910 000,00 zł, zgodnie z załącznikiem nr 1.

§ 2. Wydatki budżetu w wysokości – **17 970 666,00 zł**, z tego:

- bieżące w wysokości – 14 694 393,00 zł,
- majątkowe w wysokości – 3 276 273,00 zł, zgodnie z załącznikiem nr 2.

§ 3. W budżecie tworzy się rezerwy:

- 1) ogólną w wysokości – 35 000,00 zł;
- 2) celową w wysokości – 43 000,00 zł z przeznaczeniem na zarządzanie kryzysowe w kwocie 43 000,00 zł.

§ 4. Limity wydatków na zadania inwestycyjne realizowane w roku 2018 zgodnie z załącznikiem nr 3.

§ 5. Deficyt budżetu gminy w wysokości 1 819 507,00 zł, który zostanie pokryty kredytem bankowym w wysokości 1 009 373,00 zł oraz przychodami pochodzącymi z wolnych środków w kwocie 810 134,00 zł jako nadwyżki środków pieniężnych na rachunku bieżącym budżetu gminy wynikających z rozliczeń kredytów i pożyczek z lat ubiegłych.

§ 6. Łączną kwotę przychodów budżetu w wysokości 2 173 739,00 zł oraz łączną kwotę rozchodów budżetu w wysokości 354 232,00 zł, zgodnie z załącznikiem nr 4.

§ 7. Limity zobowiązań z tytułu kredytów i pożyczek zaciąganych na sfinansowanie przejściowego deficytu budżetu w kwocie 1 000 000,00 zł.

§ 8. Limity zobowiązań z tytułu kredytów i pożyczek zaciąganych na sfinansowanie planowanego deficytu budżetu w kwocie 1 009 373,00 zł.

§ 9.1. Ustala się dochody w kwocie 85 000,00 zł z tytułu wydawania zezwoleń na sprzedaż napojów alkoholowych oraz wydatki w kwocie 83 000,00 zł na realizację zadań określonych w gminnym programie profilaktyki i rozwiązywania problemów alkoholowych.

2. Ustala się wydatki w kwocie 2 000,00 zł na realizację zadań określonych w gminnym programie przeciwdziałania narkomanii.

3. Ustala się dochody w kwocie 20 000,00 zł i wydatki w kwocie 20 000,00 zł związane z realizacją zadań określonych ustawą Prawo Ochrony Środowiska.

4. Ustala się dochody w kwocie 300 480,00 zł z tytułu opłat za gospodarowanie odpadami komunalnymi, które przeznacza się na pokrycie kosztów systemu gospodarowania odpadami komunalnymi określonych ustawą o utrzymaniu czystości i porządku w gminach.

§ 10. Wyodrębnia się w budżecie kwotę 452 999,70 zł do dyspozycji sołectw, zgodnie z załącznikiem nr 5.

§ 11. Zestawienie planowanych kwot dotacji udzielanych z budżetu Gminy, zgodnie z załącznikiem nr 6.

§ 12. Plan dochodów i wydatków dla wyodrębnionego rachunku dochodów oświatowych jednostek budżetowych: dochody 185 000,00 zł, wydatki 185 000,00 zł, zgodnie z załącznikiem nr 7.

§ 13. Upoważnia się Wójta do:

- 1) Zaciągania kredytów i pożyczek na sfinansowanie przejściowego deficytu budżetu w kwocie 1 000 000,00 zł;
- 2) Zaciągania kredytów i pożyczek na sfinansowanie planowanego deficytu budżetu w kwocie 1 009 373,00 zł,
- 3) Zaciągania zobowiązań z tytułu umów, których realizacja w roku budżetowym i w latach następnych jest niezbędna dla zapewnienia ciągłości działania gminy i z których wynikające płatności wykraczają poza rok budżetowy na łączną kwotę 100 000,00 zł;
- 4) Przekazania uprawnień kierownikom jednostek organizacyjnych do zaciągania zobowiązań z tytułu umów, których realizacja w roku budżetowym i w latach następnych jest niezbędna dla zapewnienia ciągłości działania i z których wynikające płatności wykraczają poza rok budżetowy;
- 5) Przekazania uprawnień Dyrektorom Gminnej Biblioteki Publicznej w Narwi i Narwiańskiego Ośrodka Kultury w Narwi do zaciągania zobowiązań z tytułu umów, których realizacja w roku budżetowym i w latach następnych jest niezbędna do zapewnienia ciągłości działania i z których wynikające płatności wykraczają poza rok budżetowy na łączną kwotę 2 000,00 zł,
- 6) Dokonywania zmian w planie wydatków w ramach działu,
- 7) Dokonania zmian w planie wydatków inwestycyjnych polegających na przenoszeniu planowanych wydatków między zadaniami z wyłączeniem rozszerzania ich zakresu rzeczowego oraz wprowadzania nowych zadań;
- 8) Przekazania kierownikom innych jednostek organizacyjnych gminy uprawnień do dokonywania przeniesień w planie dochodów własnych i wydatków nimi finansowanych;
- 9) Przekazania kierownikom innych jednostek organizacyjnych gminy uprawnień do dokonywania przeniesień w planie wydatków;

§ 14. Wykonanie uchwały powierza się Wójtowi Gminy.

§ 15. Uchwała wchodzi w życie z dniem 1 stycznia 2018 roku i podlega publikacji w Dzienniku Urzędowym Województwa Podlaskiego.

Przewodnicząca Rady Gminy

Walentyna Timofiejuk

Załącznik Nr 1 do Uchwały Nr XXXII/.../17

Rady Gminy Narew

z dnia 29 grudnia 2017 r.

DOCHODY

Rodzaj zadania: Własne				
Dział	Rozdział	§	Nazwa	Plan ogółem
bieżące				
010			Rolnictwo i łowiectwo	4 000,00
			w tym z tytułu dotacji i środków na finansowanie wydatków na realizację zadań finansowanych z udziałem środków, o których mowa w art. 5 ust. 1 pkt 2 i 3	0,00
	01095		Pozostała działalność	4 000,00
			w tym z tytułu dotacji i środków na finansowanie wydatków na realizację zadań finansowanych z udziałem środków, o których mowa w art. 5 ust. 1 pkt 2 i 3	0,00
		0750	Wpływy z najmu i dzierżawy składników majątkowych Skarbu Państwa, jednostek samorządu terytorialnego lub innych jednostek zaliczanych do sektora finansów publicznych oraz innych umów o podobnym charakterze	4 000,00
400			Wytwarzanie i zaopatrywanie w energię elektryczną, gaz i wodę	16 000,00
			w tym z tytułu dotacji i środków na finansowanie wydatków na realizację zadań finansowanych z udziałem środków, o których mowa w art. 5 ust. 1 pkt 2 i 3	0,00
	40002		Dostarczanie wody	16 000,00
			w tym z tytułu dotacji i środków na finansowanie wydatków na realizację zadań finansowanych z udziałem środków, o których mowa w art. 5 ust. 1 pkt 2 i 3	0,00
		0830	Wpływy z usług	16 000,00
700			Gospodarka mieszkaniowa	38 000,00
			w tym z tytułu dotacji i środków na finansowanie wydatków na realizację zadań finansowanych z udziałem środków, o których mowa w art. 5 ust. 1 pkt 2 i 3	0,00
	70005		Gospodarka gruntami i nieruchomościami	38 000,00
			w tym z tytułu dotacji i środków na finansowanie wydatków na realizację zadań finansowanych z udziałem środków, o których mowa w art. 5 ust. 1 pkt 2 i 3	0,00
		0550	Wpływy z opłat z tytułu użytkowania wieczystego nieruchomości	18 000,00

		0750	Wpływy z najmu i dzierżawy składników majątkowych Skarbu Państwa, jednostek samorządu terytorialnego lub innych jednostek zaliczanych do sektora finansów publicznych oraz innych umów o podobnym charakterze	20 000,00
710			Działalność usługowa	200 000,00
			w tym z tytułu dotacji i środków na finansowanie wydatków na realizację zadań finansowanych z udziałem środków, o których mowa w art. 5 ust. 1 pkt 2 i 3	0,00
	71095		Pozostała działalność	200 000,00
			w tym z tytułu dotacji i środków na finansowanie wydatków na realizację zadań finansowanych z udziałem środków, o których mowa w art. 5 ust. 1 pkt 2 i 3	0,00
		0830	Wpływy z usług	200 000,00
750			Administracja publiczna	1 750,00
			w tym z tytułu dotacji i środków na finansowanie wydatków na realizację zadań finansowanych z udziałem środków, o których mowa w art. 5 ust. 1 pkt 2 i 3	0,00
	75011		Urzędy wojewódzkie	50,00
			w tym z tytułu dotacji i środków na finansowanie wydatków na realizację zadań finansowanych z udziałem środków, o których mowa w art. 5 ust. 1 pkt 2 i 3	0,00
		2360	Dochody jednostek samorządu terytorialnego związane z realizacją zadań z zakresu administracji rządowej oraz innych zadań zleconych ustawami	50,00
	75095		Pozostała działalność	1 700,00
			w tym z tytułu dotacji i środków na finansowanie wydatków na realizację zadań finansowanych z udziałem środków, o których mowa w art. 5 ust. 1 pkt 2 i 3	0,00
		0640	Wpływy z tytułu kosztów egzekucyjnych, opłaty komorniczej i kosztów upomnień	1 700,00
754			Bezpieczeństwo publiczne i ochrona przeciwpożarowa	37 000,00
			w tym z tytułu dotacji i środków na finansowanie wydatków na realizację zadań finansowanych z udziałem środków, o których mowa w art. 5 ust. 1 pkt 2 i 3	0,00
	75412		Ochotnicze straże pożarne	37 000,00
			w tym z tytułu dotacji i środków na finansowanie wydatków na realizację zadań finansowanych z udziałem środków, o których mowa w art. 5 ust. 1 pkt 2 i 3	0,00
		0970	Wpływy z różnych dochodów	37 000,00
756			Dochody od osób prawnych, od osób fizycznych i od innych jednostek nieposiadających osobowości prawnej oraz wydatki związane z ich poborem	6 367 902,00

			w tym z tytułu dotacji i środków na finansowanie wydatków na realizację zadań finansowanych z udziałem środków, o których mowa w art. 5 ust. 1 pkt 2 i 3	0,00
	75601		Wpływy z podatku dochodowego od osób fizycznych	3 000,00
			w tym z tytułu dotacji i środków na finansowanie wydatków na realizację zadań finansowanych z udziałem środków, o których mowa w art. 5 ust. 1 pkt 2 i 3	0,00
		0350	Wpływy z podatku od działalności gospodarczej osób fizycznych, opłacanego w formie karty podatkowej	3 000,00
	75615		Wpływy z podatku rolnego, podatku leśnego, podatku od czynności cywilnoprawnych, podatków i opłat lokalnych od osób prawnych i innych jednostek organizacyjnych	3 099 685,00
			w tym z tytułu dotacji i środków na finansowanie wydatków na realizację zadań finansowanych z udziałem środków, o których mowa w art. 5 ust. 1 pkt 2 i 3	0,00
		0310	Wpływy z podatku od nieruchomości	2 799 000,00
		0320	Wpływy z podatku rolnego	54 985,00
		0330	Wpływy z podatku leśnego	190 500,00
		0340	Wpływy z podatku od środków transportowych	54 000,00
		0500	Wpływy z podatku od czynności cywilnoprawnych	1 200,00
	75616		Wpływy z podatku rolnego, podatku leśnego, podatku od spadków i darowizn, podatku od czynności cywilnoprawnych oraz podatków i opłat lokalnych od osób fizycznych	1 142 422,00
			w tym z tytułu dotacji i środków na finansowanie wydatków na realizację zadań finansowanych z udziałem środków, o których mowa w art. 5 ust. 1 pkt 2 i 3	0,00
		0310	Wpływy z podatku od nieruchomości	482 000,00
		0320	Wpływy z podatku rolnego	398 982,00
		0330	Wpływy z podatku leśnego	62 740,00
		0340	Wpływy z podatku od środków transportowych	135 000,00
		0360	Wpływy z podatku od spadków i darowizn	5 000,00
		0430	Wpływy z opłaty targowej	1 700,00
		0500	Wpływy z podatku od czynności cywilnoprawnych	55 000,00
		0910	Wpływy z odsetek od nieterminowych wpłat z tytułu podatków i opłat	2 000,00
	75618		Wpływy z innych opłat stanowiących dochody jednostek samorządu terytorialnego na podstawie ustaw	150 000,00
			w tym z tytułu dotacji i środków na finansowanie wydatków na realizację zadań finansowanych z udziałem środków, o których mowa w art. 5 ust. 1 pkt 2 i 3	0,00
		0410	Wpływy z opłaty skarbowej	15 000,00
		0480	Wpływy z opłat za zezwolenia na sprzedaż napojów alkoholowych	85 000,00

		0490	Wpływy z innych lokalnych opłat pobieranych przez jednostki samorządu terytorialnego na podstawie odrębnych ustaw	50 000,00
	75621		Udziały gmin w podatkach stanowiących dochód budżetu państwa	1 972 795,00
			w tym z tytułu dotacji i środków na finansowanie wydatków na realizację zadań finansowanych z udziałem środków, o których mowa w art. 5 ust. 1 pkt 2 i 3	0,00
		0010	Wpływy z podatku dochodowego od osób fizycznych	1 922 795,00
		0020	Wpływy z podatku dochodowego od osób prawnych	50 000,00
758			Różne rozliczenia	3 796 184,00
			w tym z tytułu dotacji i środków na finansowanie wydatków na realizację zadań finansowanych z udziałem środków, o których mowa w art. 5 ust. 1 pkt 2 i 3	0,00
	75801		Część oświatowa subwencji ogólnej dla jednostek samorządu terytorialnego	2 876 860,00
			w tym z tytułu dotacji i środków na finansowanie wydatków na realizację zadań finansowanych z udziałem środków, o których mowa w art. 5 ust. 1 pkt 2 i 3	0,00
		2920	Subwencje ogólne z budżetu państwa	2 876 860,00
	75807		Część wyrównawcza subwencji ogólnej dla gmin	896 324,00
			w tym z tytułu dotacji i środków na finansowanie wydatków na realizację zadań finansowanych z udziałem środków, o których mowa w art. 5 ust. 1 pkt 2 i 3	0,00
		2920	Subwencje ogólne z budżetu państwa	896 324,00
	75814		Różne rozliczenia finansowe	23 000,00
			w tym z tytułu dotacji i środków na finansowanie wydatków na realizację zadań finansowanych z udziałem środków, o których mowa w art. 5 ust. 1 pkt 2 i 3	0,00
		0920	Wpływy z pozostałych odsetek	23 000,00
801			Oświata i wychowanie	117 500,00
			w tym z tytułu dotacji i środków na finansowanie wydatków na realizację zadań finansowanych z udziałem środków, o których mowa w art. 5 ust. 1 pkt 2 i 3	0,00
	80101		Szkoły podstawowe	57 500,00
			w tym z tytułu dotacji i środków na finansowanie wydatków na realizację zadań finansowanych z udziałem środków, o których mowa w art. 5 ust. 1 pkt 2 i 3	0,00
		0830	Wpływy z usług	57 000,00
		0920	Wpływy z pozostałych odsetek	500,00
	80104		Przedszkola	60 000,00

			w tym z tytułu dotacji i środków na finansowanie wydatków na realizację zadań finansowanych z udziałem środków, o których mowa w art. 5 ust. 1 pkt 2 i 3	0,00
		0660	Wpływy z opłat za korzystanie z wychowania przedszkolnego	60 000,00
852			Pomoc społeczna	683 000,00
			w tym z tytułu dotacji i środków na finansowanie wydatków na realizację zadań finansowanych z udziałem środków, o których mowa w art. 5 ust. 1 pkt 2 i 3	0,00
	85213		Składki na ubezpieczenie zdrowotne opłacane za osoby pobierające niektóre świadczenia z pomocy społecznej, niektóre świadczenia rodzinne oraz za osoby uczestniczące w zajęciach w centrum integracji społecznej.	14 000,00
			w tym z tytułu dotacji i środków na finansowanie wydatków na realizację zadań finansowanych z udziałem środków, o których mowa w art. 5 ust. 1 pkt 2 i 3	0,00
		2030	Dotacje celowe otrzymane z budżetu państwa na realizację własnych zadań bieżących gmin (związków gmin, związków powiatowo-gminnych)	14 000,00
	85214		Zasiłki okresowe, celowe i pomoc w naturze oraz składki na ubezpieczenia emerytalne i rentowe	473 000,00
			w tym z tytułu dotacji i środków na finansowanie wydatków na realizację zadań finansowanych z udziałem środków, o których mowa w art. 5 ust. 1 pkt 2 i 3	0,00
		2030	Dotacje celowe otrzymane z budżetu państwa na realizację własnych zadań bieżących gmin (związków gmin, związków powiatowo-gminnych)	473 000,00
	85216		Zasiłki stałe	125 000,00
			w tym z tytułu dotacji i środków na finansowanie wydatków na realizację zadań finansowanych z udziałem środków, o których mowa w art. 5 ust. 1 pkt 2 i 3	0,00
		2030	Dotacje celowe otrzymane z budżetu państwa na realizację własnych zadań bieżących gmin (związków gmin, związków powiatowo-gminnych)	125 000,00
	85219		Ośrodki pomocy społecznej	46 000,00
			w tym z tytułu dotacji i środków na finansowanie wydatków na realizację zadań finansowanych z udziałem środków, o których mowa w art. 5 ust. 1 pkt 2 i 3	0,00
		2030	Dotacje celowe otrzymane z budżetu państwa na realizację własnych zadań bieżących gmin (związków gmin, związków powiatowo-gminnych)	46 000,00
	85230		Pomoc w zakresie dożywiania	25 000,00

			w tym z tytułu dotacji i środków na finansowanie wydatków na realizację zadań finansowanych z udziałem środków, o których mowa w art. 5 ust. 1 pkt 2 i 3	0,00
		2030	Dotacje celowe otrzymane z budżetu państwa na realizację własnych zadań bieżących gmin (związków gmin, związków powiatowo-gminnych)	25 000,00
900			Gospodarka komunalna i ochrona środowiska	677 923,00
			w tym z tytułu dotacji i środków na finansowanie wydatków na realizację zadań finansowanych z udziałem środków, o których mowa w art. 5 ust. 1 pkt 2 i 3	0,00
	90001		Gospodarka ściekowa i ochrona wód	330 000,00
			w tym z tytułu dotacji i środków na finansowanie wydatków na realizację zadań finansowanych z udziałem środków, o których mowa w art. 5 ust. 1 pkt 2 i 3	0,00
		0830	Wpływy z usług	330 000,00
	90002		Gospodarka odpadami	312 480,00
			w tym z tytułu dotacji i środków na finansowanie wydatków na realizację zadań finansowanych z udziałem środków, o których mowa w art. 5 ust. 1 pkt 2 i 3	0,00
		0490	Wpływy z innych lokalnych opłat pobieranych przez jednostki samorządu terytorialnego na podstawie odrębnych ustaw	300 480,00
		2460	Środki otrzymane od pozostałych jednostek zaliczanych do sektora finansów publicznych na realizację zadań bieżących jednostek zaliczanych do sektora finansów publicznych	12 000,00
	90019		Wpływy i wydatki związane z gromadzeniem środków z opłat i kar za korzystanie ze środowiska	20 000,00
			w tym z tytułu dotacji i środków na finansowanie wydatków na realizację zadań finansowanych z udziałem środków, o których mowa w art. 5 ust. 1 pkt 2 i 3	0,00
		0690	Wpływy z różnych opłat	20 000,00
	90095		Pozostała działalność	15 443,00
			w tym z tytułu dotacji i środków na finansowanie wydatków na realizację zadań finansowanych z udziałem środków, o których mowa w art. 5 ust. 1 pkt 2 i 3	0,00
		0460	Wpływy z opłaty eksploatacyjnej	7 000,00
		0970	Wpływy z różnych dochodów	8 443,00
921			Kultura i ochrona dziedzictwa narodowego	500,00
			w tym z tytułu dotacji i środków na finansowanie wydatków na realizację zadań finansowanych z udziałem środków, o których mowa w art. 5 ust. 1 pkt 2 i 3	0,00
	92109		Domy i ośrodki kultury, świetlice i kluby	500,00

			w tym z tytułu dotacji i środków na finansowanie wydatków na realizację zadań finansowanych z udziałem środków, o których mowa w art. 5 ust. 1 pkt 2 i 3	0,00
		0750	Wpływy z najmu i dzierżawy składników majątkowych Skarbu Państwa, jednostek samorządu terytorialnego lub innych jednostek zaliczanych do sektora finansów publicznych oraz innych umów o podobnym charakterze	500,00
bieżące razem				11 939 759,00
			w tym z tytułu dotacji i środków na finansowanie wydatków na realizację zadań finansowanych z udziałem środków, o których mowa w art. 5 ust. 1 pkt 2 i 3	0,00
majątkowe				
010			Rolnictwo i łowiectwo	20 000,00
			w tym z tytułu dotacji i środków na finansowanie wydatków na realizację zadań finansowanych z udziałem środków, o których mowa w art. 5 ust. 1 pkt 2 i 3	0,00
	01095		Pozostała działalność	20 000,00
			w tym z tytułu dotacji i środków na finansowanie wydatków na realizację zadań finansowanych z udziałem środków, o których mowa w art. 5 ust. 1 pkt 2 i 3	0,00
		0770	Wpłaty z tytułu odpłatnego nabycia prawa własności oraz prawa użytkowania wieczystego nieruchomości	20 000,00
700			Gospodarka mieszkaniowa	90 000,00
			w tym z tytułu dotacji i środków na finansowanie wydatków na realizację zadań finansowanych z udziałem środków, o których mowa w art. 5 ust. 1 pkt 2 i 3	0,00
	70005		Gospodarka gruntami i nieruchomościami	90 000,00
			w tym z tytułu dotacji i środków na finansowanie wydatków na realizację zadań finansowanych z udziałem środków, o których mowa w art. 5 ust. 1 pkt 2 i 3	0,00
		0770	Wpłaty z tytułu odpłatnego nabycia prawa własności oraz prawa użytkowania wieczystego nieruchomości	90 000,00
754			Bezpieczeństwo publiczne i ochrona przeciwpożarowa	800 000,00
			w tym z tytułu dotacji i środków na finansowanie wydatków na realizację zadań finansowanych z udziałem środków, o których mowa w art. 5 ust. 1 pkt 2 i 3	0,00
	75412		Ochotnicze straże pożarne	800 000,00
			w tym z tytułu dotacji i środków na finansowanie wydatków na realizację zadań finansowanych z udziałem środków, o których mowa w art. 5 ust. 1 pkt 2 i 3	0,00

		6290	Środki na dofinansowanie własnych inwestycji gmin, powiatów (związków gmin, związków powiatowo-gminnych, związków powiatów), samorządów województw, pozyskane z innych źródeł	800 000,00
majątkowe razem				910 000,00
			w tym z tytułu dotacji i środków na finansowanie wydatków na realizację zadań finansowanych z udziałem środków, o których mowa w art. 5 ust. 1 pkt 2 i 3	0,00
Rodzaj zadania: Zlecone				
Dział	Rozdział	§	Nazwa	Plan ogółem
bieżące				
750			Administracja publiczna	22 600,00
			w tym z tytułu dotacji i środków na finansowanie wydatków na realizację zadań finansowanych z udziałem środków, o których mowa w art. 5 ust. 1 pkt 2 i 3	0,00
	75011		Urzędy wojewódzkie	22 600,00
			w tym z tytułu dotacji i środków na finansowanie wydatków na realizację zadań finansowanych z udziałem środków, o których mowa w art. 5 ust. 1 pkt 2 i 3	0,00
		2010	Dotacje celowe otrzymane z budżetu państwa na realizację zadań bieżących z zakresu administracji rządowej oraz innych zadań zleconych gminie (związkom gmin, związkom powiatowo-gminnym) ustawami	22 600,00
751			Urzędy naczelnych organów władzy państwowej, kontroli i ochrony prawa oraz sądownictwa	800,00
			w tym z tytułu dotacji i środków na finansowanie wydatków na realizację zadań finansowanych z udziałem środków, o których mowa w art. 5 ust. 1 pkt 2 i 3	0,00
	75101		Urzędy naczelnych organów władzy państwowej, kontroli i ochrony prawa	800,00
			w tym z tytułu dotacji i środków na finansowanie wydatków na realizację zadań finansowanych z udziałem środków, o których mowa w art. 5 ust. 1 pkt 2 i 3	0,00
		2010	Dotacje celowe otrzymane z budżetu państwa na realizację zadań bieżących z zakresu administracji rządowej oraz innych zadań zleconych gminie (związkom gmin, związkom powiatowo-gminnym) ustawami	800,00
852			Pomoc społeczna	29 000,00
			w tym z tytułu dotacji i środków na finansowanie wydatków na realizację zadań finansowanych z udziałem środków, o których mowa w art. 5 ust. 1 pkt 2 i 3	0,00

	85213		Składki na ubezpieczenie zdrowotne opłacane za osoby pobierające niektóre świadczenia z pomocy społecznej, niektóre świadczenia rodzinne oraz za osoby uczestniczące w zajęciach w centrum integracji społecznej.	29 000,00
			w tym z tytułu dotacji i środków na finansowanie wydatków na realizację zadań finansowanych z udziałem środków, o których mowa w art. 5 ust. 1 pkt 2 i 3	0,00
		2010	Dotacje celowe otrzymane z budżetu państwa na realizację zadań bieżących z zakresu administracji rządowej oraz innych zadań zleconych gminie (związkom gmin, związkom powiatowo-gminnym) ustawami	29 000,00
855			Rodzina	3 249 000,00
			w tym z tytułu dotacji i środków na finansowanie wydatków na realizację zadań finansowanych z udziałem środków, o których mowa w art. 5 ust. 1 pkt 2 i 3	0,00
	85501		Świadczenie wychowawcze	1 809 000,00
			w tym z tytułu dotacji i środków na finansowanie wydatków na realizację zadań finansowanych z udziałem środków, o których mowa w art. 5 ust. 1 pkt 2 i 3	0,00
		2060	Dotacje celowe otrzymane z budżetu państwa na zadania bieżące z zakresu administracji rządowej zlecone gminom (związkom gmin, związkom powiatowo-gminnym), związane z realizacją świadczenia wychowawczego stanowiącego pomoc państwa w wychowywaniu dzieci	1 809 000,00
	85502		Świadczenia rodzinne, świadczenie z funduszu alimentacyjnego oraz składki na ubezpieczenia emerytalne i rentowe z ubezpieczenia społecznego	1 440 000,00
			w tym z tytułu dotacji i środków na finansowanie wydatków na realizację zadań finansowanych z udziałem środków, o których mowa w art. 5 ust. 1 pkt 2 i 3	0,00
		2010	Dotacje celowe otrzymane z budżetu państwa na realizację zadań bieżących z zakresu administracji rządowej oraz innych zadań zleconych gminie (związkom gmin, związkom powiatowo-gminnym) ustawami	1 440 000,00
bieżące razem				3 301 400,00
			w tym z tytułu dotacji i środków na finansowanie wydatków na realizację zadań finansowanych z udziałem środków, o których mowa w art. 5 ust. 1 pkt 2 i 3	0,00
Ogółem:				16 151 159,00
			w tym z tytułu dotacji i środków na finansowanie wydatków na realizację zadań finansowanych z udziałem środków, o których mowa w art. 5 ust. 1 pkt 2 i 3	0,00

WYDATKI

Rodzaj zadania: Własne																		
Dział	Rozdział	§	Nazwa	Plan	Wydatki bieżące	Z tego												
						wydatki jednostek budżetowych,	z tego:		dotacje na zadania bieżące	świadczenia na rzecz osób fizycznych;	wydatki na programy finansowane z udziałem środków, o których mowa w art. 5 ust. 1 pkt 2 i 3	wyплаты z tytułu poręczeń i gwarancji	obsługa długu	Wydatki majątkowe	inwestycje i zakupy inwestycyjne	z tego:		
							wynagrodzenia i składki od nich naliczane	wydatki związane z realizacją ich statutowych zadań;								w tym:		
																na programy finansowane z udziałem środków, o których mowa w art. 5 ust. 1 pkt 2 i 3,	zakup i objęcie akcji i udziałów oraz wniesienie wkładów do spółek prawa handlowego.	
10			Rolnictwo i łowiectwo	46 000,00	46 000,00	46 000,00	0,00	46 000,00	0,00	0,00	0,00	0,00	0,00	0,00	0,00	0,00	0,00	0,00
	1030		Izby rolnicze	11 000,00	11 000,00	11 000,00	0,00	11 000,00	0,00	0,00	0,00	0,00	0,00	0,00	0,00	0,00	0,00	0,00
		2850	Wpłaty gmin na rzecz izb rolniczych w wysokości 2% uzyskanych wpływów z podatku rolnego	11 000,00	11 000,00	11 000,00	0,00	11 000,00	0,00	0,00	0,00	0,00	0,00	0,00	0,00	0,00	0,00	0,00
		1095	Pozostała działalność	35 000,00	35 000,00	35 000,00	0,00	35 000,00	0,00	0,00	0,00	0,00	0,00	0,00	0,00	0,00	0,00	0,00
		4300	Zakup usług pozostałych	35 000,00	35 000,00	35 000,00	0,00	35 000,00	0,00	0,00	0,00	0,00	0,00	0,00	0,00	0,00	0,00	0,00
600			Transport i łączność	2 120 452,00	389 178,00	389 178,00	0,00	389 178,00	0,00	0,00	0,00	0,00	0,00	1 731 274,00	1 731 274,00	0,00	0,00	0,00
	60013		Drogi publiczne wojewódzkie	10 000,00	10 000,00	10 000,00	0,00	10 000,00	0,00	0,00	0,00	0,00	0,00	0,00	0,00	0,00	0,00	0,00
		4520	Oplaty na rzecz budżetów jednostek samorządu terytorialnego	10 000,00	10 000,00	10 000,00	0,00	10 000,00	0,00	0,00	0,00	0,00	0,00	0,00	0,00	0,00	0,00	0,00
	60014		Drogi publiczne powiatowe	16 000,00	16 000,00	16 000,00	0,00	16 000,00	0,00	0,00	0,00	0,00	0,00	0,00	0,00	0,00	0,00	0,00
		4520	Oplaty na rzecz budżetów jednostek samorządu terytorialnego	16 000,00	16 000,00	16 000,00	0,00	16 000,00	0,00	0,00	0,00	0,00	0,00	0,00	0,00	0,00	0,00	0,00
	60016		Drogi publiczne gminne	2 094 452,00	363 178,00	363 178,00	0,00	363 178,00	0,00	0,00	0,00	0,00	0,00	1 731 274,00	1 731 274,00	0,00	0,00	0,00
		4210	Zakup materiałów i wyposażenia	253 178,00	253 178,00	253 178,00	0,00	253 178,00	0,00	0,00	0,00	0,00	0,00	0,00	0,00	0,00	0,00	0,00
		4270	Zakup usług remontowych	66 075,00	66 075,00	66 075,00	0,00	66 075,00	0,00	0,00	0,00	0,00	0,00	0,00	0,00	0,00	0,00	0,00
		4300	Zakup usług pozostałych	41 925,00	41 925,00	41 925,00	0,00	41 925,00	0,00	0,00	0,00	0,00	0,00	0,00	0,00	0,00	0,00	0,00
		4520	Oplaty na rzecz budżetów jednostek samorządu terytorialnego	2 000,00	2 000,00	2 000,00	0,00	2 000,00	0,00	0,00	0,00	0,00	0,00	0,00	0,00	0,00	0,00	0,00
		6050	Wydatki inwestycyjne jednostek budżetowych	1 731 274,00	0,00	0,00	0,00	0,00	0,00	0,00	0,00	0,00	0,00	1 731 274,00	1 731 274,00	0,00	0,00	0,00
700			Gospodarka mieszkaniowa	477 699,00	0,00	0,00	0,00	0,00	0,00	0,00	0,00	0,00	0,00	477 699,00	477 699,00	0,00	0,00	0,00
	70005		Gospodarka gruntami i nieruchomościami	477 699,00	0,00	0,00	0,00	0,00	0,00	0,00	0,00	0,00	0,00	477 699,00	477 699,00	0,00	0,00	0,00
		6050	Wydatki inwestycyjne jednostek budżetowych	477 699,00	0,00	0,00	0,00	0,00	0,00	0,00	0,00	0,00	0,00	477 699,00	477 699,00	0,00	0,00	0,00
710			Działalność usługowa	35 000,00	35 000,00	35 000,00	0,00	35 000,00	0,00	0,00	0,00	0,00	0,00	0,00	0,00	0,00	0,00	0,00
	71004		Plany zagospodarowania przestrzennego	17 000,00	17 000,00	17 000,00	0,00	17 000,00	0,00	0,00	0,00	0,00	0,00	0,00	0,00	0,00	0,00	0,00
		4300	Zakup usług pozostałych	17 000,00	17 000,00	17 000,00	0,00	17 000,00	0,00	0,00	0,00	0,00	0,00	0,00	0,00	0,00	0,00	0,00
		71012	Zadania z zakresu geodezji i kartografii	18 000,00	18 000,00	18 000,00	0,00	18 000,00	0,00	0,00	0,00	0,00	0,00	0,00	0,00	0,00	0,00	0,00
		4300	Zakup usług pozostałych	18 000,00	18 000,00	18 000,00	0,00	18 000,00	0,00	0,00	0,00	0,00	0,00	0,00	0,00	0,00	0,00	0,00
750			Administracja publiczna	1 835 713,00	1 813 413,00	1 677 613,00	1 369 359,00	308 254,00	0,00	135 800,00	0,00	0,00	0,00	22 300,00	22 300,00	0,00	0,00	0,00
	75022		Rady gmin (miast i miast na prawach powiatu)	90 200,00	90 200,00	3 300,00	0,00	3 300,00	0,00	86 900,00	0,00	0,00	0,00	0,00	0,00	0,00	0,00	0,00
		3030	Różne wydatki na rzecz osób fizycznych	86 900,00	86 900,00	0,00	0,00	0,00	0,00	86 900,00	0,00	0,00	0,00	0,00	0,00	0,00	0,00	0,00
		4210	Zakup materiałów i wyposażenia	1 000,00	1 000,00	1 000,00	0,00	1 000,00	0,00	0,00	0,00	0,00	0,00	0,00	0,00	0,00	0,00	0,00
		4220	Zakup środków żywności	1 200,00	1 200,00	1 200,00	0,00	1 200,00	0,00	0,00	0,00	0,00	0,00	0,00	0,00	0,00	0,00	0,00
		4300	Zakup usług pozostałych	100,00	100,00	100,00	0,00	100,00	0,00	0,00	0,00	0,00	0,00	0,00	0,00	0,00	0,00	0,00
		4700	Szkolenia pracowników niebędących członkami korpusu służby cywilnej	1 000,00	1 000,00	1 000,00	0,00	1 000,00	0,00	0,00	0,00	0,00	0,00	0,00	0,00	0,00	0,00	0,00

	75023		Urzędy gmin (miast i miast na prawach powiatu)	1 604 858,00	1 582 558,00	1 578 058,00	1 321 359,00	256 699,00	0,00	4 500,00	0,00	0,00	0,00	22 300,00	22 300,00	0,00	0,00
		3020	Wydatki osobowe niezaliczone do wynagrodzeń	4 500,00	4 500,00	0,00	0,00	0,00	0,00	4 500,00	0,00	0,00	0,00	0,00	0,00	0,00	0,00
		4010	Wynagrodzenia osobowe pracowników	1 035 912,00	1 035 912,00	1 035 912,00	1 035 912,00	0,00	0,00	0,00	0,00	0,00	0,00	0,00	0,00	0,00	0,00
		4040	Dodatkowe wynagrodzenie roczne	74 372,00	74 372,00	74 372,00	74 372,00	0,00	0,00	0,00	0,00	0,00	0,00	0,00	0,00	0,00	0,00
		4110	Składki na ubezpieczenia społeczne	185 185,00	185 185,00	185 185,00	185 185,00	0,00	0,00	0,00	0,00	0,00	0,00	0,00	0,00	0,00	0,00
		4120	Składki na Fundusz Pracy	20 890,00	20 890,00	20 890,00	20 890,00	0,00	0,00	0,00	0,00	0,00	0,00	0,00	0,00	0,00	0,00
		4170	Wynagrodzenia bezosobowe	5 000,00	5 000,00	5 000,00	5 000,00	0,00	0,00	0,00	0,00	0,00	0,00	0,00	0,00	0,00	0,00
		4210	Zakup materiałów i wyposażenia	50 000,00	50 000,00	50 000,00	0,00	50 000,00	0,00	0,00	0,00	0,00	0,00	0,00	0,00	0,00	0,00
		4220	Zakup środków żywności	600,00	600,00	600,00	0,00	600,00	0,00	0,00	0,00	0,00	0,00	0,00	0,00	0,00	0,00
		4260	Zakup energii	17 000,00	17 000,00	17 000,00	0,00	17 000,00	0,00	0,00	0,00	0,00	0,00	0,00	0,00	0,00	0,00
		4270	Zakup usług remontowych	2 000,00	2 000,00	2 000,00	0,00	2 000,00	0,00	0,00	0,00	0,00	0,00	0,00	0,00	0,00	0,00
		4280	Zakup usług zdrowotnych	1 500,00	1 500,00	1 500,00	0,00	1 500,00	0,00	0,00	0,00	0,00	0,00	0,00	0,00	0,00	0,00
		4300	Zakup usług pozostałych	99 000,00	99 000,00	99 000,00	0,00	99 000,00	0,00	0,00	0,00	0,00	0,00	0,00	0,00	0,00	0,00
		4360	Oplaty z tytułu zakupu usług telekomunikacyjnych	31 700,00	31 700,00	31 700,00	0,00	31 700,00	0,00	0,00	0,00	0,00	0,00	0,00	0,00	0,00	0,00
		4410	Podróże służbowe krajowe	7 000,00	7 000,00	7 000,00	0,00	7 000,00	0,00	0,00	0,00	0,00	0,00	0,00	0,00	0,00	0,00
		4430	Różne opłaty i składki	10 000,00	10 000,00	10 000,00	0,00	10 000,00	0,00	0,00	0,00	0,00	0,00	0,00	0,00	0,00	0,00
		4440	Odpisy na zakładowy fundusz świadczeń socjalnych	24 899,00	24 899,00	24 899,00	0,00	24 899,00	0,00	0,00	0,00	0,00	0,00	0,00	0,00	0,00	0,00
		4700	Szkolenia pracowników niebędących członkami korpusu służby cywilnej	13 000,00	13 000,00	13 000,00	0,00	13 000,00	0,00	0,00	0,00	0,00	0,00	0,00	0,00	0,00	0,00
		6060	Wydatki na zakupy inwestycyjne jednostek budżetowych	22 300,00	0,00	0,00	0,00	0,00	0,00	0,00	0,00	0,00	0,00	22 300,00	22 300,00	0,00	0,00
	75075		Promocja jednostek samorządu terytorialnego	6 500,00	6 500,00	6 500,00	0,00	6 500,00	0,00	0,00	0,00	0,00	0,00	0,00	0,00	0,00	0,00
		4210	Zakup materiałów i wyposażenia	5 000,00	5 000,00	5 000,00	0,00	5 000,00	0,00	0,00	0,00	0,00	0,00	0,00	0,00	0,00	0,00
		4300	Zakup usług pozostałych	1 500,00	1 500,00	1 500,00	0,00	1 500,00	0,00	0,00	0,00	0,00	0,00	0,00	0,00	0,00	0,00
	75095		Pozostała działalność	134 155,00	134 155,00	89 755,00	48 000,00	41 755,00	0,00	44 400,00	0,00	0,00	0,00	0,00	0,00	0,00	0,00
		3030	Różne wydatki na rzecz osób fizycznych	44 400,00	44 400,00	0,00	0,00	0,00	0,00	44 400,00	0,00	0,00	0,00	0,00	0,00	0,00	0,00
		4100	Wynagrodzenia agencyjno-prowizyjne	48 000,00	48 000,00	48 000,00	48 000,00	0,00	0,00	0,00	0,00	0,00	0,00	0,00	0,00	0,00	0,00
		4210	Zakup materiałów i wyposażenia	2 000,00	2 000,00	2 000,00	0,00	2 000,00	0,00	0,00	0,00	0,00	0,00	0,00	0,00	0,00	0,00
		4300	Zakup usług pozostałych	1 000,00	1 000,00	1 000,00	0,00	1 000,00	0,00	0,00	0,00	0,00	0,00	0,00	0,00	0,00	0,00
		4430	Różne opłaty i składki	23 000,00	23 000,00	23 000,00	0,00	23 000,00	0,00	0,00	0,00	0,00	0,00	0,00	0,00	0,00	0,00
		4440	Odpisy na zakładowy fundusz świadczeń socjalnych	3 755,00	3 755,00	3 755,00	0,00	3 755,00	0,00	0,00	0,00	0,00	0,00	0,00	0,00	0,00	0,00
		4610	Koszty postępowania sądowego i prokuratorskiego	12 000,00	12 000,00	12 000,00	0,00	12 000,00	0,00	0,00	0,00	0,00	0,00	0,00	0,00	0,00	0,00
	754		Bezpieczeństwo publiczne i ochrona przeciwpożarowa	1 183 544,00	1 183 544,00	1 155 044,00	40 761,00	114 283,00	0,00	28 500,00	0,00	0,00	0,00	1 000 000,00	1 000 000,00	0,00	0,00
	75412		Ochotnicze strażne pożarne	1 183 544,00	1 183 544,00	1 155 044,00	40 761,00	114 283,00	0,00	28 500,00	0,00	0,00	0,00	1 000 000,00	1 000 000,00	0,00	0,00
		3020	Wydatki osobowe niezaliczone do wynagrodzeń	500,00	500,00	0,00	0,00	0,00	0,00	500,00	0,00	0,00	0,00	0,00	0,00	0,00	0,00
		3030	Różne wydatki na rzecz osób fizycznych	28 000,00	28 000,00	0,00	0,00	0,00	0,00	28 000,00	0,00	0,00	0,00	0,00	0,00	0,00	0,00
		4010	Wynagrodzenia osobowe pracowników	31 920,00	31 920,00	31 920,00	31 920,00	0,00	0,00	0,00	0,00	0,00	0,00	0,00	0,00	0,00	0,00
		4040	Dodatkowe wynagrodzenie roczne	2 435,00	2 435,00	2 435,00	2 435,00	0,00	0,00	0,00	0,00	0,00	0,00	0,00	0,00	0,00	0,00
		4110	Składki na ubezpieczenia społeczne	5 875,00	5 875,00	5 875,00	5 875,00	0,00	0,00	0,00	0,00	0,00	0,00	0,00	0,00	0,00	0,00
		4120	Składki na Fundusz Pracy	531,00	531,00	531,00	531,00	0,00	0,00	0,00	0,00	0,00	0,00	0,00	0,00	0,00	0,00
		4210	Zakup materiałów i wyposażenia	65 000,00	65 000,00	65 000,00	0,00	65 000,00	0,00	0,00	0,00	0,00	0,00	0,00	0,00	0,00	0,00
		4260	Zakup energii	20 000,00	20 000,00	20 000,00	0,00	20 000,00	0,00	0,00	0,00	0,00	0,00	0,00	0,00	0,00	0,00
		4270	Zakup usług remontowych	7 000,00	7 000,00	7 000,00	0,00	7 000,00	0,00	0,00	0,00	0,00	0,00	0,00	0,00	0,00	0,00
		4280	Zakup usług zdrowotnych	2 500,00	2 500,00	2 500,00	0,00	2 500,00	0,00	0,00	0,00	0,00	0,00	0,00	0,00	0,00	0,00
		4300	Zakup usług pozostałych	10 000,00	10 000,00	10 000,00	0,00	10 000,00	0,00	0,00	0,00	0,00	0,00	0,00	0,00	0,00	0,00
		4410	Podróże służbowe krajowe	500,00	500,00	500,00	0,00	500,00	0,00	0,00	0,00	0,00	0,00	0,00	0,00	0,00	0,00

		4430	Różne opłaty i składki	5 000,00	5 000,00	5 000,00	0,00	5 000,00	0,00	0,00	0,00	0,00	0,00	0,00	0,00	0,00	0,00
		4440	Odpisy na zakładowy fundusz świadczeń socjalnych	1 483,00	1 483,00	1 483,00	0,00	1 483,00	0,00	0,00	0,00	0,00	0,00	0,00	0,00	0,00	0,00
		4700	Szkolenia pracowników niebędących członkami korpusu służby cywilnej	2 800,00	2 800,00	2 800,00	0,00	2 800,00	0,00	0,00	0,00	0,00	0,00	0,00	0,00	0,00	0,00
		6060	Wydatki na zakupy inwestycyjne jednostek budżetowych	1 000 000,00	0,00	0,00	0,00	0,00	0,00	0,00	0,00	0,00	1 000 000,00	1 000 000,00	0,00	0,00	0,00
757			Obsługa długu publicznego	70 000,00	70 000,00	0,00	0,00	0,00	0,00	0,00	0,00	70 000,00	0,00	0,00	0,00	0,00	0,00
	75702		Obsługa papierów wartościowych, kredytów i pożyczek jednostek samorządu terytorialnego	70 000,00	70 000,00	0,00	0,00	0,00	0,00	0,00	0,00	70 000,00	0,00	0,00	0,00	0,00	0,00
		8110	Odsetki od samorządowych papierów wartościowych lub zaciągniętych przez jednostkę samorządu terytorialnego kredytów i pożyczek	70 000,00	70 000,00	0,00	0,00	0,00	0,00	0,00	0,00	70 000,00	0,00	0,00	0,00	0,00	0,00
758			Różne rozliczenia	78 000,00	78 000,00	78 000,00	0,00	78 000,00	0,00	0,00	0,00	0,00	0,00	0,00	0,00	0,00	0,00
	75818		Rezerwy ogólne i celowe	78 000,00	78 000,00	78 000,00	0,00	78 000,00	0,00	0,00	0,00	0,00	0,00	0,00	0,00	0,00	0,00
		4810	Rezerwy	78 000,00	78 000,00	78 000,00	0,00	78 000,00	0,00	0,00	0,00	0,00	0,00	0,00	0,00	0,00	0,00
801			Oświata i wychowanie	5 006 139,00	4 961 139,00	4 776 639,00	3 839 712,00	936 927,00	0,00	184 500,00	0,00	0,00	45 000,00	45 000,00	0,00	0,00	0,00
	80101		Szkoły podstawowe	2 599 864,00	2 599 864,00	2 510 864,00	2 059 380,00	451 484,00	0,00	89 000,00	0,00	0,00	0,00	0,00	0,00	0,00	0,00
		3020	Wydatki osobowe niezaliczone do wynagrodzeń	89 000,00	89 000,00	0,00	0,00	0,00	0,00	89 000,00	0,00	0,00	0,00	0,00	0,00	0,00	0,00
		4010	Wynagrodzenia osobowe pracowników	1 587 000,00	1 587 000,00	1 587 000,00	1 587 000,00	0,00	0,00	0,00	0,00	0,00	0,00	0,00	0,00	0,00	0,00
		4040	Dodatkowe wynagrodzenie roczne	123 000,00	123 000,00	123 000,00	123 000,00	0,00	0,00	0,00	0,00	0,00	0,00	0,00	0,00	0,00	0,00
		4110	Składki na ubezpieczenia społeczne	306 180,00	306 180,00	306 180,00	306 180,00	0,00	0,00	0,00	0,00	0,00	0,00	0,00	0,00	0,00	0,00
		4120	Składki na Fundusz Pracy	43 200,00	43 200,00	43 200,00	43 200,00	0,00	0,00	0,00	0,00	0,00	0,00	0,00	0,00	0,00	0,00
		4140	Wpłaty na Państwowy Fundusz Rehabilitacji Osób Niepełnosprawnych	1 000,00	1 000,00	1 000,00	0,00	1 000,00	0,00	0,00	0,00	0,00	0,00	0,00	0,00	0,00	0,00
		4210	Zakup materiałów i wyposażenia	200 000,00	200 000,00	200 000,00	0,00	200 000,00	0,00	0,00	0,00	0,00	0,00	0,00	0,00	0,00	0,00
		4240	Zakup środków dydaktycznych i książek	30 000,00	30 000,00	30 000,00	0,00	30 000,00	0,00	0,00	0,00	0,00	0,00	0,00	0,00	0,00	0,00
		4260	Zakup energii	65 000,00	65 000,00	65 000,00	0,00	65 000,00	0,00	0,00	0,00	0,00	0,00	0,00	0,00	0,00	0,00
		4270	Zakup usług remontowych	40 000,00	40 000,00	40 000,00	0,00	40 000,00	0,00	0,00	0,00	0,00	0,00	0,00	0,00	0,00	0,00
		4280	Zakup usług zdrowotnych	2 200,00	2 200,00	2 200,00	0,00	2 200,00	0,00	0,00	0,00	0,00	0,00	0,00	0,00	0,00	0,00
		4300	Zakup usług pozostałych	25 100,00	25 100,00	25 100,00	0,00	25 100,00	0,00	0,00	0,00	0,00	0,00	0,00	0,00	0,00	0,00
		4360	Opłaty z tytułu zakupu usług telekomunikacyjnych	6 000,00	6 000,00	6 000,00	0,00	6 000,00	0,00	0,00	0,00	0,00	0,00	0,00	0,00	0,00	0,00
		4410	Podróże służbowe krajowe	3 000,00	3 000,00	3 000,00	0,00	3 000,00	0,00	0,00	0,00	0,00	0,00	0,00	0,00	0,00	0,00
		4430	Różne opłaty i składki	15 000,00	15 000,00	15 000,00	0,00	15 000,00	0,00	0,00	0,00	0,00	0,00	0,00	0,00	0,00	0,00
		4440	Odpisy na zakładowy fundusz świadczeń socjalnych	60 684,00	60 684,00	60 684,00	0,00	60 684,00	0,00	0,00	0,00	0,00	0,00	0,00	0,00	0,00	0,00
		4700	Szkolenia pracowników niebędących członkami korpusu służby cywilnej	3 500,00	3 500,00	3 500,00	0,00	3 500,00	0,00	0,00	0,00	0,00	0,00	0,00	0,00	0,00	0,00
	80104		Przedszkola	670 736,00	670 736,00	639 236,00	573 900,00	65 336,00	0,00	31 500,00	0,00	0,00	0,00	0,00	0,00	0,00	0,00
		3020	Wydatki osobowe niezaliczone do wynagrodzeń	31 500,00	31 500,00	0,00	0,00	0,00	0,00	31 500,00	0,00	0,00	0,00	0,00	0,00	0,00	0,00
		4010	Wynagrodzenia osobowe pracowników	434 700,00	434 700,00	434 700,00	434 700,00	0,00	0,00	0,00	0,00	0,00	0,00	0,00	0,00	0,00	0,00
		4040	Dodatkowe wynagrodzenie roczne	36 000,00	36 000,00	36 000,00	36 000,00	0,00	0,00	0,00	0,00	0,00	0,00	0,00	0,00	0,00	0,00
		4110	Składki na ubezpieczenia społeczne	90 500,00	90 500,00	90 500,00	90 500,00	0,00	0,00	0,00	0,00	0,00	0,00	0,00	0,00	0,00	0,00
		4120	Składki na Fundusz Pracy	12 700,00	12 700,00	12 700,00	12 700,00	0,00	0,00	0,00	0,00	0,00	0,00	0,00	0,00	0,00	0,00
		4210	Zakup materiałów i wyposażenia	3 000,00	3 000,00	3 000,00	0,00	3 000,00	0,00	0,00	0,00	0,00	0,00	0,00	0,00	0,00	0,00
		4240	Zakup środków dydaktycznych i książek	5 000,00	5 000,00	5 000,00	0,00	5 000,00	0,00	0,00	0,00	0,00	0,00	0,00	0,00	0,00	0,00
		4300	Zakup usług pozostałych	1 500,00	1 500,00	1 500,00	0,00	1 500,00	0,00	0,00	0,00	0,00	0,00	0,00	0,00	0,00	0,00
		4330	Zakup usług przez jednostki samorządu terytorialnego od innych jednostek samorządu terytorialnego	35 000,00	35 000,00	35 000,00	0,00	35 000,00	0,00	0,00	0,00	0,00	0,00	0,00	0,00	0,00	0,00
		4440	Odpisy na zakładowy fundusz świadczeń socjalnych	20 836,00	20 836,00	20 836,00	0,00	20 836,00	0,00	0,00	0,00	0,00	0,00	0,00	0,00	0,00	0,00
	80110		Gimnazja	950 420,00	950 420,00	890 420,00	818 290,00	72 130,00	0,00	60 000,00	0,00	0,00	0,00	0,00	0,00	0,00	0,00
		3020	Wydatki osobowe niezaliczone do wynagrodzeń	60 000,00	60 000,00	0,00	0,00	0,00	0,00	60 000,00	0,00	0,00	0,00	0,00	0,00	0,00	0,00

		4010	Wynagrodzenia osobowe pracowników	625 500,00	625 500,00	625 500,00	625 500,00	0,00	0,00	0,00	0,00	0,00	0,00	0,00	0,00	0,00	0,00
		4040	Dodatkowe wynagrodzenie roczne	49 560,00	49 560,00	49 560,00	49 560,00	0,00	0,00	0,00	0,00	0,00	0,00	0,00	0,00	0,00	0,00
		4110	Składki na ubezpieczenia społeczne	125 650,00	125 650,00	125 650,00	125 650,00	0,00	0,00	0,00	0,00	0,00	0,00	0,00	0,00	0,00	0,00
		4120	Składki na Fundusz Pracy	17 580,00	17 580,00	17 580,00	17 580,00	0,00	0,00	0,00	0,00	0,00	0,00	0,00	0,00	0,00	0,00
		4210	Zakup materiałów i wyposażenia	5 000,00	5 000,00	5 000,00	0,00	5 000,00	0,00	0,00	0,00	0,00	0,00	0,00	0,00	0,00	0,00
		4240	Zakup środków dydaktycznych i książek	12 000,00	12 000,00	12 000,00	0,00	12 000,00	0,00	0,00	0,00	0,00	0,00	0,00	0,00	0,00	0,00
		4270	Zakup usług remontowych	10 000,00	10 000,00	10 000,00	0,00	10 000,00	0,00	0,00	0,00	0,00	0,00	0,00	0,00	0,00	0,00
		4280	Zakup usług zdrowotnych	1 200,00	1 200,00	1 200,00	0,00	1 200,00	0,00	0,00	0,00	0,00	0,00	0,00	0,00	0,00	0,00
		4300	Zakup usług pozostałych	2 000,00	2 000,00	2 000,00	0,00	2 000,00	0,00	0,00	0,00	0,00	0,00	0,00	0,00	0,00	0,00
		4360	Oplaty z tytułu zakupu usług telekomunikacyjnych	5 000,00	5 000,00	5 000,00	0,00	5 000,00	0,00	0,00	0,00	0,00	0,00	0,00	0,00	0,00	0,00
		4410	Podróże służbowe krajowe	2 000,00	2 000,00	2 000,00	0,00	2 000,00	0,00	0,00	0,00	0,00	0,00	0,00	0,00	0,00	0,00
		4430	Różne opłaty i składki	3 000,00	3 000,00	3 000,00	0,00	3 000,00	0,00	0,00	0,00	0,00	0,00	0,00	0,00	0,00	0,00
		4440	Odpisy na zakładowy fundusz świadczeń socjalnych	30 930,00	30 930,00	30 930,00	0,00	30 930,00	0,00	0,00	0,00	0,00	0,00	0,00	0,00	0,00	0,00
		4700	Szkolenia pracowników niebędących członkami korpusu służby cywilnej	1 000,00	1 000,00	1 000,00	0,00	1 000,00	0,00	0,00	0,00	0,00	0,00	0,00	0,00	0,00	0,00
	80113		Dowożenie uczniów do szkół	392 883,00	392 883,00	392 383,00	125 012,00	267 371,00	0,00	500,00	0,00	0,00	0,00	0,00	0,00	0,00	0,00
		3020	Wydatki osobowe niezaliczone do wynagrodzeń	500,00	500,00	0,00	0,00	0,00	500,00	0,00	0,00	0,00	0,00	0,00	0,00	0,00	0,00
		4010	Wynagrodzenia osobowe pracowników	88 520,00	88 520,00	88 520,00	88 520,00	0,00	0,00	0,00	0,00	0,00	0,00	0,00	0,00	0,00	0,00
		4040	Dodatkowe wynagrodzenie roczne	8 092,00	8 092,00	8 092,00	8 092,00	0,00	0,00	0,00	0,00	0,00	0,00	0,00	0,00	0,00	0,00
		4110	Składki na ubezpieczenia społeczne	17 000,00	17 000,00	17 000,00	17 000,00	0,00	0,00	0,00	0,00	0,00	0,00	0,00	0,00	0,00	0,00
		4120	Składki na Fundusz Pracy	2 400,00	2 400,00	2 400,00	2 400,00	0,00	0,00	0,00	0,00	0,00	0,00	0,00	0,00	0,00	0,00
		4170	Wynagrodzenia bezosobowe	9 000,00	9 000,00	9 000,00	9 000,00	0,00	0,00	0,00	0,00	0,00	0,00	0,00	0,00	0,00	0,00
		4210	Zakup materiałów i wyposażenia	14 000,00	14 000,00	14 000,00	0,00	14 000,00	0,00	0,00	0,00	0,00	0,00	0,00	0,00	0,00	0,00
		4270	Zakup usług remontowych	6 000,00	6 000,00	6 000,00	0,00	6 000,00	0,00	0,00	0,00	0,00	0,00	0,00	0,00	0,00	0,00
		4300	Zakup usług pozostałych	240 000,00	240 000,00	240 000,00	0,00	240 000,00	0,00	0,00	0,00	0,00	0,00	0,00	0,00	0,00	0,00
		4430	Różne opłaty i składki	5 000,00	5 000,00	5 000,00	0,00	5 000,00	0,00	0,00	0,00	0,00	0,00	0,00	0,00	0,00	0,00
		4440	Odpisy na zakładowy fundusz świadczeń socjalnych	2 371,00	2 371,00	2 371,00	0,00	2 371,00	0,00	0,00	0,00	0,00	0,00	0,00	0,00	0,00	0,00
	80146		Dokształcanie i doskonalenie nauczycieli	16 080,00	16 080,00	16 080,00	0,00	16 080,00	0,00	0,00	0,00	0,00	0,00	0,00	0,00	0,00	0,00
		4410	Podróże służbowe krajowe	4 000,00	4 000,00	4 000,00	0,00	4 000,00	0,00	0,00	0,00	0,00	0,00	0,00	0,00	0,00	0,00
		4700	Szkolenia pracowników niebędących członkami korpusu służby cywilnej	12 080,00	12 080,00	12 080,00	0,00	12 080,00	0,00	0,00	0,00	0,00	0,00	0,00	0,00	0,00	0,00
	80148		Stołówki szkolne i przedszkolne	265 138,00	265 138,00	261 638,00	252 710,00	8 928,00	0,00	3 500,00	0,00	0,00	0,00	0,00	0,00	0,00	0,00
		3020	Wydatki osobowe niezaliczone do wynagrodzeń	3 500,00	3 500,00	0,00	0,00	0,00	3 500,00	0,00	0,00	0,00	0,00	0,00	0,00	0,00	0,00
		4010	Wynagrodzenia osobowe pracowników	195 000,00	195 000,00	195 000,00	195 000,00	0,00	0,00	0,00	0,00	0,00	0,00	0,00	0,00	0,00	0,00
		4040	Dodatkowe wynagrodzenie roczne	15 650,00	15 650,00	15 650,00	15 650,00	0,00	0,00	0,00	0,00	0,00	0,00	0,00	0,00	0,00	0,00
		4110	Składki na ubezpieczenia społeczne	36 900,00	36 900,00	36 900,00	36 900,00	0,00	0,00	0,00	0,00	0,00	0,00	0,00	0,00	0,00	0,00
		4120	Składki na Fundusz Pracy	5 160,00	5 160,00	5 160,00	5 160,00	0,00	0,00	0,00	0,00	0,00	0,00	0,00	0,00	0,00	0,00
		4270	Zakup usług remontowych	3 000,00	3 000,00	3 000,00	0,00	3 000,00	0,00	0,00	0,00	0,00	0,00	0,00	0,00	0,00	0,00
		4440	Odpisy na zakładowy fundusz świadczeń socjalnych	5 928,00	5 928,00	5 928,00	0,00	5 928,00	0,00	0,00	0,00	0,00	0,00	0,00	0,00	0,00	0,00
	80150		Realizacja zadań wymagających stosowania specjalnej organizacji nauki i metod pracy dla dzieci i młodzieży w szkołach podstawowych	9 920,00	9 920,00	9 920,00	9 920,00	0,00	0,00	0,00	0,00	0,00	0,00	0,00	0,00	0,00	0,00
		4010	Wynagrodzenia osobowe pracowników	8 280,00	8 280,00	8 280,00	8 280,00	0,00	0,00	0,00	0,00	0,00	0,00	0,00	0,00	0,00	0,00
		4110	Składki na ubezpieczenia społeczne	1 430,00	1 430,00	1 430,00	1 430,00	0,00	0,00	0,00	0,00	0,00	0,00	0,00	0,00	0,00	0,00
		4120	Składki na Fundusz Pracy	210,00	210,00	210,00	210,00	0,00	0,00	0,00	0,00	0,00	0,00	0,00	0,00	0,00	0,00
	80195		Pozostała działalność	101 098,00	56 098,00	56 098,00	500,00	55 598,00	0,00	0,00	0,00	0,00	0,00	45 000,00	45 000,00	0,00	0,00
		4170	Wynagrodzenia bezosobowe	500,00	500,00	500,00	500,00	0,00	0,00	0,00	0,00	0,00	0,00	0,00	0,00	0,00	0,00

		4330	Zakup usług przez jednostki samorządu terytorialnego od innych jednostek samorządu terytorialnego	1 700,00	1 700,00	1 700,00	0,00	1 700,00	0,00	0,00	0,00	0,00	0,00	0,00	0,00	0,00	0,00
		4440	Odpisy na zakładowy fundusz świadczeń socjalnych	53 898,00	53 898,00	53 898,00	0,00	53 898,00	0,00	0,00	0,00	0,00	0,00	0,00	0,00	0,00	0,00
		6050	Wydatki inwestycyjne jednostek budżetowych	45 000,00	0,00	0,00	0,00	0,00	0,00	0,00	0,00	0,00	0,00	45 000,00	45 000,00	0,00	0,00
851			Ochrona zdrowia	93 920,00	93 920,00	76 420,00	15 000,00	61 420,00	7 000,00	10 500,00	0,00	0,00	0,00	0,00	0,00	0,00	0,00
	85153		Zwalczanie narkomanii	2 000,00	2 000,00	2 000,00	0,00	2 000,00	0,00	0,00	0,00	0,00	0,00	0,00	0,00	0,00	0,00
		4300	Zakup usług pozostałych	2 000,00	2 000,00	2 000,00	0,00	2 000,00	0,00	0,00	0,00	0,00	0,00	0,00	0,00	0,00	0,00
	85154		Przeciwdziałanie alkoholizmowi	83 000,00	83 000,00	65 500,00	15 000,00	50 500,00	7 000,00	10 500,00	0,00	0,00	0,00	0,00	0,00	0,00	0,00
		2800	Dotacja celowa z budżetu dla pozostałych jednostek zaliczanych do sektora finansów publicznych	7 000,00	7 000,00	0,00	0,00	0,00	7 000,00	0,00	0,00	0,00	0,00	0,00	0,00	0,00	0,00
		3030	Różne wydatki na rzecz osób fizycznych	8 500,00	8 500,00	0,00	0,00	0,00	0,00	8 500,00	0,00	0,00	0,00	0,00	0,00	0,00	0,00
		3110	Świadczenia społeczne	2 000,00	2 000,00	0,00	0,00	0,00	0,00	2 000,00	0,00	0,00	0,00	0,00	0,00	0,00	0,00
		4170	Wynagrodzenia bezosobowe	15 000,00	15 000,00	15 000,00	15 000,00	0,00	0,00	0,00	0,00	0,00	0,00	0,00	0,00	0,00	0,00
		4210	Zakup materiałów i wyposażenia	4 500,00	4 500,00	4 500,00	0,00	4 500,00	0,00	0,00	0,00	0,00	0,00	0,00	0,00	0,00	0,00
		4300	Zakup usług pozostałych	43 000,00	43 000,00	43 000,00	0,00	43 000,00	0,00	0,00	0,00	0,00	0,00	0,00	0,00	0,00	0,00
		4410	Podróże służbowe krajowe	500,00	500,00	500,00	0,00	500,00	0,00	0,00	0,00	0,00	0,00	0,00	0,00	0,00	0,00
		4700	Szkolenia pracowników niebędących członkami korpusu służby cywilnej	2 500,00	2 500,00	2 500,00	0,00	2 500,00	0,00	0,00	0,00	0,00	0,00	0,00	0,00	0,00	0,00
	85195		Pozostała działalność	8 920,00	8 920,00	8 920,00	0,00	8 920,00	0,00	0,00	0,00	0,00	0,00	0,00	0,00	0,00	0,00
		4210	Zakup materiałów i wyposażenia	1 000,00	1 000,00	1 000,00	0,00	1 000,00	0,00	0,00	0,00	0,00	0,00	0,00	0,00	0,00	0,00
		4300	Zakup usług pozostałych	7 920,00	7 920,00	7 920,00	0,00	7 920,00	0,00	0,00	0,00	0,00	0,00	0,00	0,00	0,00	0,00
852			Pomoc społeczna	948 167,00	948 167,00	269 167,00	188 267,00	80 900,00	0,00	679 000,00	0,00	0,00	0,00	0,00	0,00	0,00	0,00
	85202		Domy pomocy społecznej	55 000,00	55 000,00	55 000,00	0,00	55 000,00	0,00	0,00	0,00	0,00	0,00	0,00	0,00	0,00	0,00
		4300	Zakup usług pozostałych	55 000,00	55 000,00	55 000,00	0,00	55 000,00	0,00	0,00	0,00	0,00	0,00	0,00	0,00	0,00	0,00
	85205		Zadania w zakresie przeciwdziałania przemocy w rodzinie	1 000,00	1 000,00	1 000,00	0,00	1 000,00	0,00	0,00	0,00	0,00	0,00	0,00	0,00	0,00	0,00
		4210	Zakup materiałów i wyposażenia	1 000,00	1 000,00	1 000,00	0,00	1 000,00	0,00	0,00	0,00	0,00	0,00	0,00	0,00	0,00	0,00
	85213		Składki na ubezpieczenie zdrowotne opłacane za osoby pobierające niektóre świadczenia z pomocy społecznej, niektóre świadczenia rodzinne oraz za osoby uczestniczące w zajęciach w centrum integracji społecznej.	14 000,00	14 000,00	14 000,00	0,00	14 000,00	0,00	0,00	0,00	0,00	0,00	0,00	0,00	0,00	0,00
		4130	Składki na ubezpieczenie zdrowotne	14 000,00	14 000,00	14 000,00	0,00	14 000,00	0,00	0,00	0,00	0,00	0,00	0,00	0,00	0,00	0,00
	85214		Zasiłki okresowe, celowe i pomoc w naturze oraz składki na ubezpieczenia emerytalne i rentowe	523 000,00	523 000,00	0,00	0,00	0,00	0,00	523 000,00	0,00	0,00	0,00	0,00	0,00	0,00	0,00
		3110	Świadczenia społeczne	523 000,00	523 000,00	0,00	0,00	0,00	0,00	523 000,00	0,00	0,00	0,00	0,00	0,00	0,00	0,00
	85215		Dodatki mieszkaniowe	5 000,00	5 000,00	0,00	0,00	0,00	0,00	5 000,00	0,00	0,00	0,00	0,00	0,00	0,00	0,00
		3110	Świadczenia społeczne	5 000,00	5 000,00	0,00	0,00	0,00	0,00	5 000,00	0,00	0,00	0,00	0,00	0,00	0,00	0,00
	85216		Zasiłki stałe	125 000,00	125 000,00	0,00	0,00	0,00	0,00	125 000,00	0,00	0,00	0,00	0,00	0,00	0,00	0,00
		3110	Świadczenia społeczne	125 000,00	125 000,00	0,00	0,00	0,00	0,00	125 000,00	0,00	0,00	0,00	0,00	0,00	0,00	0,00
	85219		Ośrodki pomocy społecznej	198 167,00	198 167,00	197 167,00	188 267,00	8 900,00	0,00	1 000,00	0,00	0,00	0,00	0,00	0,00	0,00	0,00
		3020	Wydatki osobowe niezaliczone do wynagrodzeń	1 000,00	1 000,00	0,00	0,00	0,00	0,00	1 000,00	0,00	0,00	0,00	0,00	0,00	0,00	0,00
		4010	Wynagrodzenia osobowe pracowników	144 000,00	144 000,00	144 000,00	144 000,00	0,00	0,00	0,00	0,00	0,00	0,00	0,00	0,00	0,00	0,00
		4040	Dodatkowe wynagrodzenie roczne	11 242,00	11 242,00	11 242,00	11 242,00	0,00	0,00	0,00	0,00	0,00	0,00	0,00	0,00	0,00	0,00
		4110	Składki na ubezpieczenia społeczne	29 541,00	29 541,00	29 541,00	29 541,00	0,00	0,00	0,00	0,00	0,00	0,00	0,00	0,00	0,00	0,00
		4120	Składki na Fundusz Pracy	3 484,00	3 484,00	3 484,00	3 484,00	0,00	0,00	0,00	0,00	0,00	0,00	0,00	0,00	0,00	0,00
		4210	Zakup materiałów i wyposażenia	1 600,00	1 600,00	1 600,00	0,00	1 600,00	0,00	0,00	0,00	0,00	0,00	0,00	0,00	0,00	0,00
		4280	Zakup usług zdrowotnych	300,00	300,00	300,00	0,00	300,00	0,00	0,00	0,00	0,00	0,00	0,00	0,00	0,00	0,00
		4300	Zakup usług pozostałych	1 500,00	1 500,00	1 500,00	0,00	1 500,00	0,00	0,00	0,00	0,00	0,00	0,00	0,00	0,00	0,00
		4360	Oplaty z tytułu zakupu usług telekomunikacyjnych	500,00	500,00	500,00	0,00	500,00	0,00	0,00	0,00	0,00	0,00	0,00	0,00	0,00	0,00
		4410	Podróże służbowe krajowe	300,00	300,00	300,00	0,00	300,00	0,00	0,00	0,00	0,00	0,00	0,00	0,00	0,00	0,00

		4440	Odpisy na zakładowy fundusz świadczeń socjalnych	3 700,00	3 700,00	3 700,00	0,00	3 700,00	0,00	0,00	0,00	0,00	0,00	0,00	0,00	0,00	0,00
		4700	Szkolenia pracowników niebędących członkami korpusu służby cywilnej	1 000,00	1 000,00	1 000,00	0,00	1 000,00	0,00	0,00	0,00	0,00	0,00	0,00	0,00	0,00	0,00
	85230		Pomoc w zakresie dożywiania	25 000,00	25 000,00	0,00	0,00	0,00	25 000,00	0,00	0,00	0,00	0,00	0,00	0,00	0,00	0,00
		3110	Świadczenia społeczne	25 000,00	25 000,00	0,00	0,00	0,00	25 000,00	0,00	0,00	0,00	0,00	0,00	0,00	0,00	0,00
	85295		Pozostała działalność	2 000,00	2 000,00	2 000,00	0,00	2 000,00	0,00	0,00	0,00	0,00	0,00	0,00	0,00	0,00	0,00
		4210	Zakup materiałów i wyposażenia	1 000,00	1 000,00	1 000,00	0,00	1 000,00	0,00	0,00	0,00	0,00	0,00	0,00	0,00	0,00	0,00
		4300	Zakup usług pozostałych	1 000,00	1 000,00	1 000,00	0,00	1 000,00	0,00	0,00	0,00	0,00	0,00	0,00	0,00	0,00	0,00
853			Pozostałe zadania w zakresie polityki społecznej	500,00	500,00	0,00	0,00	0,00	500,00	0,00	0,00	0,00	0,00	0,00	0,00	0,00	0,00
	85324		Państwowy Fundusz Rehabilitacji Osób Niepełnosprawnych	500,00	500,00	0,00	0,00	0,00	500,00	0,00	0,00	0,00	0,00	0,00	0,00	0,00	0,00
		3110	Świadczenia społeczne	500,00	500,00	0,00	0,00	0,00	500,00	0,00	0,00	0,00	0,00	0,00	0,00	0,00	0,00
854			Edukacyjna opieka wychowawcza	20 000,00	20 000,00	0,00	0,00	0,00	20 000,00	0,00	0,00	0,00	0,00	0,00	0,00	0,00	0,00
	85416		Pomoc materialna dla uczniów o charakterze motywacyjnym	20 000,00	20 000,00	0,00	0,00	0,00	20 000,00	0,00	0,00	0,00	0,00	0,00	0,00	0,00	0,00
		3240	Stypendia dla uczniów	20 000,00	20 000,00	0,00	0,00	0,00	20 000,00	0,00	0,00	0,00	0,00	0,00	0,00	0,00	0,00
855			Rodzina	30 128,00	30 128,00	30 128,00	0,00	30 128,00	0,00	0,00	0,00	0,00	0,00	0,00	0,00	0,00	0,00
	85504		Wspieranie rodziny	30 128,00	30 128,00	30 128,00	0,00	30 128,00	0,00	0,00	0,00	0,00	0,00	0,00	0,00	0,00	0,00
		4330	Zakup usług przez jednostki samorządu terytorialnego od innych jednostek samorządu terytorialnego	30 128,00	30 128,00	30 128,00	0,00	30 128,00	0,00	0,00	0,00	0,00	0,00	0,00	0,00	0,00	0,00
900			Gospodarka komunalna i ochrona środowiska	1 948 310,00	1 948 310,00	1 942 410,00	543 947,00	1 398 463,00	0,00	5 900,00	0,00	0,00	0,00	0,00	0,00	0,00	0,00
	90001		Gospodarka ściekowa i ochrona wód	168 792,00	168 792,00	168 392,00	56 906,00	111 486,00	0,00	400,00	0,00	0,00	0,00	0,00	0,00	0,00	0,00
		3020	Wydatki osobowe niezaliczone do wynagrodzeń	400,00	400,00	0,00	0,00	0,00	400,00	0,00	0,00	0,00	0,00	0,00	0,00	0,00	0,00
		4010	Wynagrodzenia osobowe pracowników	44 356,00	44 356,00	44 356,00	44 356,00	0,00	0,00	0,00	0,00	0,00	0,00	0,00	0,00	0,00	0,00
		4040	Dodatkowe wynagrodzenie roczne	3 243,00	3 243,00	3 243,00	3 243,00	0,00	0,00	0,00	0,00	0,00	0,00	0,00	0,00	0,00	0,00
		4110	Składki na ubezpieczenia społeczne	8 140,00	8 140,00	8 140,00	8 140,00	0,00	0,00	0,00	0,00	0,00	0,00	0,00	0,00	0,00	0,00
		4120	Składki na Fundusz Pracy	1 167,00	1 167,00	1 167,00	1 167,00	0,00	0,00	0,00	0,00	0,00	0,00	0,00	0,00	0,00	0,00
		4210	Zakup materiałów i wyposażenia	11 000,00	11 000,00	11 000,00	0,00	11 000,00	0,00	0,00	0,00	0,00	0,00	0,00	0,00	0,00	0,00
		4260	Zakup energii	69 000,00	69 000,00	69 000,00	0,00	69 000,00	0,00	0,00	0,00	0,00	0,00	0,00	0,00	0,00	0,00
		4270	Zakup usług remontowych	6 000,00	6 000,00	6 000,00	0,00	6 000,00	0,00	0,00	0,00	0,00	0,00	0,00	0,00	0,00	0,00
		4280	Zakup usług zdrowotnych	300,00	300,00	300,00	0,00	300,00	0,00	0,00	0,00	0,00	0,00	0,00	0,00	0,00	0,00
		4300	Zakup usług pozostałych	13 000,00	13 000,00	13 000,00	0,00	13 000,00	0,00	0,00	0,00	0,00	0,00	0,00	0,00	0,00	0,00
		4390	Zakup usług obejmujących wykonanie ekspertyz, analiz i opinii	9 000,00	9 000,00	9 000,00	0,00	9 000,00	0,00	0,00	0,00	0,00	0,00	0,00	0,00	0,00	0,00
		4410	Podróże służbowe krajowe	500,00	500,00	500,00	0,00	500,00	0,00	0,00	0,00	0,00	0,00	0,00	0,00	0,00	0,00
		4430	Różne opłaty i składki	1 000,00	1 000,00	1 000,00	0,00	1 000,00	0,00	0,00	0,00	0,00	0,00	0,00	0,00	0,00	0,00
		4440	Odpisy na zakładowy fundusz świadczeń socjalnych	1 186,00	1 186,00	1 186,00	0,00	1 186,00	0,00	0,00	0,00	0,00	0,00	0,00	0,00	0,00	0,00
		4700	Szkolenia pracowników niebędących członkami korpusu służby cywilnej	500,00	500,00	500,00	0,00	500,00	0,00	0,00	0,00	0,00	0,00	0,00	0,00	0,00	0,00
	90002		Gospodarka odpadami	317 936,00	317 936,00	316 936,00	55 250,00	261 686,00	0,00	1 000,00	0,00	0,00	0,00	0,00	0,00	0,00	0,00
		3020	Wydatki osobowe niezaliczone do wynagrodzeń	1 000,00	1 000,00	0,00	0,00	0,00	1 000,00	0,00	0,00	0,00	0,00	0,00	0,00	0,00	0,00
		4010	Wynagrodzenia osobowe pracowników	43 123,00	43 123,00	43 123,00	43 123,00	0,00	0,00	0,00	0,00	0,00	0,00	0,00	0,00	0,00	0,00
		4040	Dodatkowe wynagrodzenie roczne	3 091,00	3 091,00	3 091,00	3 091,00	0,00	0,00	0,00	0,00	0,00	0,00	0,00	0,00	0,00	0,00
		4110	Składki na ubezpieczenia społeczne	7 903,00	7 903,00	7 903,00	7 903,00	0,00	0,00	0,00	0,00	0,00	0,00	0,00	0,00	0,00	0,00
		4120	Składki na Fundusz Pracy	1 133,00	1 133,00	1 133,00	1 133,00	0,00	0,00	0,00	0,00	0,00	0,00	0,00	0,00	0,00	0,00
		4210	Zakup materiałów i wyposażenia	3 000,00	3 000,00	3 000,00	0,00	3 000,00	0,00	0,00	0,00	0,00	0,00	0,00	0,00	0,00	0,00
		4300	Zakup usług pozostałych	255 000,00	255 000,00	255 000,00	0,00	255 000,00	0,00	0,00	0,00	0,00	0,00	0,00	0,00	0,00	0,00
		4410	Podróże służbowe krajowe	300,00	300,00	300,00	0,00	300,00	0,00	0,00	0,00	0,00	0,00	0,00	0,00	0,00	0,00
		4430	Różne opłaty i składki	1 000,00	1 000,00	1 000,00	0,00	1 000,00	0,00	0,00	0,00	0,00	0,00	0,00	0,00	0,00	0,00

		4440	Odpisy na zakładowy fundusz świadczeń socjalnych	1 186,00	1 186,00	1 186,00	0,00	1 186,00	0,00	0,00	0,00	0,00	0,00	0,00	0,00	0,00	0,00
		4700	Szkolenia pracowników niebędących członkami korpusu służby cywilnej	1 200,00	1 200,00	1 200,00	0,00	1 200,00	0,00	0,00	0,00	0,00	0,00	0,00	0,00	0,00	0,00
	90004		Utrzymanie zieleni w miastach i gminach	2 500,00	2 500,00	2 500,00	0,00	2 500,00	0,00	0,00	0,00	0,00	0,00	0,00	0,00	0,00	0,00
		4210	Zakup materiałów i wyposażenia	2 500,00	2 500,00	2 500,00	0,00	2 500,00	0,00	0,00	0,00	0,00	0,00	0,00	0,00	0,00	0,00
	90005		Ochrona powietrza atmosferycznego i klimatu	1 000,00	1 000,00	1 000,00	0,00	1 000,00	0,00	0,00	0,00	0,00	0,00	0,00	0,00	0,00	0,00
		4430	Różne opłaty i składki	1 000,00	1 000,00	1 000,00	0,00	1 000,00	0,00	0,00	0,00	0,00	0,00	0,00	0,00	0,00	0,00
	90006		Ochrona gleby i wód podziemnych	22 000,00	22 000,00	22 000,00	2 000,00	20 000,00	0,00	0,00	0,00	0,00	0,00	0,00	0,00	0,00	0,00
		4170	Wynagrodzenia bezosobowe	2 000,00	2 000,00	2 000,00	2 000,00	0,00	0,00	0,00	0,00	0,00	0,00	0,00	0,00	0,00	0,00
		4210	Zakup materiałów i wyposażenia	500,00	500,00	500,00	0,00	500,00	0,00	0,00	0,00	0,00	0,00	0,00	0,00	0,00	0,00
		4300	Zakup usług pozostałych	9 500,00	9 500,00	9 500,00	0,00	9 500,00	0,00	0,00	0,00	0,00	0,00	0,00	0,00	0,00	0,00
		4390	Zakup usług obejmujących wykonanie ekspertyz, analiz i opinii	5 000,00	5 000,00	5 000,00	0,00	5 000,00	0,00	0,00	0,00	0,00	0,00	0,00	0,00	0,00	0,00
		4430	Różne opłaty i składki	5 000,00	5 000,00	5 000,00	0,00	5 000,00	0,00	0,00	0,00	0,00	0,00	0,00	0,00	0,00	0,00
	90015		Oświetlenie ulic, placów i dróg	185 000,00	185 000,00	185 000,00	0,00	185 000,00	0,00	0,00	0,00	0,00	0,00	0,00	0,00	0,00	0,00
		4210	Zakup materiałów i wyposażenia	10 000,00	10 000,00	10 000,00	0,00	10 000,00	0,00	0,00	0,00	0,00	0,00	0,00	0,00	0,00	0,00
		4260	Zakup energii	145 000,00	145 000,00	145 000,00	0,00	145 000,00	0,00	0,00	0,00	0,00	0,00	0,00	0,00	0,00	0,00
		4270	Zakup usług remontowych	30 000,00	30 000,00	30 000,00	0,00	30 000,00	0,00	0,00	0,00	0,00	0,00	0,00	0,00	0,00	0,00
	90095		Pozostała działalność	1 251 082,00	1 251 082,00	1 246 582,00	429 791,00	816 791,00	0,00	4 500,00	0,00	0,00	0,00	0,00	0,00	0,00	0,00
		3020	Wydatki osobowe niezaliczone do wynagrodzeń	4 500,00	4 500,00	0,00	0,00	0,00	0,00	4 500,00	0,00	0,00	0,00	0,00	0,00	0,00	0,00
		4010	Wynagrodzenia osobowe pracowników	330 272,00	330 272,00	330 272,00	330 272,00	0,00	0,00	0,00	0,00	0,00	0,00	0,00	0,00	0,00	0,00
		4040	Dodatkowe wynagrodzenie roczne	18 395,00	18 395,00	18 395,00	18 395,00	0,00	0,00	0,00	0,00	0,00	0,00	0,00	0,00	0,00	0,00
		4110	Składki na ubezpieczenia społeczne	59 623,00	59 623,00	59 623,00	59 623,00	0,00	0,00	0,00	0,00	0,00	0,00	0,00	0,00	0,00	0,00
		4120	Składki na Fundusz Pracy	6 501,00	6 501,00	6 501,00	6 501,00	0,00	0,00	0,00	0,00	0,00	0,00	0,00	0,00	0,00	0,00
		4170	Wynagrodzenia bezosobowe	15 000,00	15 000,00	15 000,00	15 000,00	0,00	0,00	0,00	0,00	0,00	0,00	0,00	0,00	0,00	0,00
		4210	Zakup materiałów i wyposażenia	290 000,00	290 000,00	290 000,00	0,00	290 000,00	0,00	0,00	0,00	0,00	0,00	0,00	0,00	0,00	0,00
		4260	Zakup energii	20 000,00	20 000,00	20 000,00	0,00	20 000,00	0,00	0,00	0,00	0,00	0,00	0,00	0,00	0,00	0,00
		4270	Zakup usług remontowych	25 000,00	25 000,00	25 000,00	0,00	25 000,00	0,00	0,00	0,00	0,00	0,00	0,00	0,00	0,00	0,00
		4280	Zakup usług zdrowotnych	2 000,00	2 000,00	2 000,00	0,00	2 000,00	0,00	0,00	0,00	0,00	0,00	0,00	0,00	0,00	0,00
		4300	Zakup usług pozostałych	140 000,00	140 000,00	140 000,00	0,00	140 000,00	0,00	0,00	0,00	0,00	0,00	0,00	0,00	0,00	0,00
		4410	Podróże służbowe krajowe	500,00	500,00	500,00	0,00	500,00	0,00	0,00	0,00	0,00	0,00	0,00	0,00	0,00	0,00
		4430	Różne opłaty i składki	5 000,00	5 000,00	5 000,00	0,00	5 000,00	0,00	0,00	0,00	0,00	0,00	0,00	0,00	0,00	0,00
		4440	Odpisy na zakładowy fundusz świadczeń socjalnych	10 671,00	10 671,00	10 671,00	0,00	10 671,00	0,00	0,00	0,00	0,00	0,00	0,00	0,00	0,00	0,00
		4480	Podatek od nieruchomości	320 000,00	320 000,00	320 000,00	0,00	320 000,00	0,00	0,00	0,00	0,00	0,00	0,00	0,00	0,00	0,00
		4500	Pozostałe podatki na rzecz budżetów jednostek samorządu terytorialnego	120,00	120,00	120,00	0,00	120,00	0,00	0,00	0,00	0,00	0,00	0,00	0,00	0,00	0,00
		4700	Szkolenia pracowników niebędących członkami korpusu służby cywilnej	3 500,00	3 500,00	3 500,00	0,00	3 500,00	0,00	0,00	0,00	0,00	0,00	0,00	0,00	0,00	0,00
921			Kultura i ochrona dziedzictwa narodowego	775 694,00	775 694,00	92 942,00	0,00	92 942,00	682 752,00	0,00	0,00	0,00	0,00	0,00	0,00	0,00	0,00
	92109		Domy i ośrodki kultury, świetlice i kluby	464 242,00	464 242,00	92 942,00	0,00	92 942,00	371 300,00	0,00	0,00	0,00	0,00	0,00	0,00	0,00	0,00
		2480	Dotacja podmiotowa z budżetu dla samorządowej instytucji kultury	371 300,00	371 300,00	0,00	0,00	0,00	371 300,00	0,00	0,00	0,00	0,00	0,00	0,00	0,00	0,00
		4210	Zakup materiałów i wyposażenia	16 513,00	16 513,00	16 513,00	0,00	16 513,00	0,00	0,00	0,00	0,00	0,00	0,00	0,00	0,00	0,00
		4270	Zakup usług remontowych	76 429,00	76 429,00	76 429,00	0,00	76 429,00	0,00	0,00	0,00	0,00	0,00	0,00	0,00	0,00	0,00
	92116		Biblioteki	311 452,00	311 452,00	0,00	0,00	0,00	311 452,00	0,00	0,00	0,00	0,00	0,00	0,00	0,00	0,00
		2480	Dotacja podmiotowa z budżetu dla samorządowej instytucji kultury	311 452,00	311 452,00	0,00	0,00	0,00	311 452,00	0,00	0,00	0,00	0,00	0,00	0,00	0,00	0,00
Wydatki razem:				14 669 266,00	11 392 993,00	9 568 541,00	5 997 046,00	3 571 495,00	689 752,00	1 064 700,00	0,00	0,00	70 000,00	3 276 273,00	3 276 273,00	0,00	0,00

Rodzaj zadania: **Zlecone**

Dział	Rozdział	§	Nazwa	Plan	Z tego												
-------	----------	---	-------	------	--------	--	--	--	--	--	--	--	--	--	--	--	--

					Wydatki bieżące	z tego:							Wydatki majątkowe	z tego:				
						wydatki jednostek budżetowych,	z tego:		dotacje na zadania bieżące	świadczenia na rzecz osób fizycznych;	wydatki na programy finansowane z udziałem środków, o których mowa w art. 5 ust. 1 pkt 2 i 3	wyплаты z tytułu poręczeń i gwarancji		obsługa długu	inwestycje i zakupy inwestycyjne	w tym:		zakup i objęcie akcji i udziałów oraz wniesienie wkładów do spółek prawa handlowego.
							wynagrodzenia i składki od nich naliczane	wydatki związane z realizacją ich statutowych zadań;								na programy finansowane z udziałem środków, o których mowa w art. 5 ust. 1 pkt 2 i 3,		
750			Administracja publiczna	22 600,00	22 600,00	22 600,00	19 367,00	3 233,00	0,00	0,00	0,00	0,00	0,00	0,00	0,00	0,00	0,00	
	75011		Urzędy wojewódzkie	22 600,00	22 600,00	22 600,00	19 367,00	3 233,00	0,00	0,00	0,00	0,00	0,00	0,00	0,00	0,00	0,00	
		4010	Wynagrodzenia osobowe pracowników	16 200,00	16 200,00	16 200,00	16 200,00	0,00	0,00	0,00	0,00	0,00	0,00	0,00	0,00	0,00	0,00	
		4110	Składki na ubezpieczenia społeczne	2 770,00	2 770,00	2 770,00	2 770,00	0,00	0,00	0,00	0,00	0,00	0,00	0,00	0,00	0,00	0,00	
		4120	Składki na Fundusz Pracy	397,00	397,00	397,00	397,00	0,00	0,00	0,00	0,00	0,00	0,00	0,00	0,00	0,00	0,00	
		4210	Zakup materiałów i wyposażenia	2 233,00	2 233,00	2 233,00	0,00	2 233,00	0,00	0,00	0,00	0,00	0,00	0,00	0,00	0,00	0,00	
		4360	Oplaty z tytułu zakupu usług telekomunikacyjnych	500,00	500,00	500,00	0,00	500,00	0,00	0,00	0,00	0,00	0,00	0,00	0,00	0,00	0,00	
		4700	Szkolenia pracowników niebędących członkami korpusu służby cywilnej	500,00	500,00	500,00	0,00	500,00	0,00	0,00	0,00	0,00	0,00	0,00	0,00	0,00	0,00	
751			Urzędy naczelnych organów władzy państwowej, kontroli i ochrony prawa oraz sądownictwa	800,00	800,00	800,00	0,00	800,00	0,00	0,00	0,00	0,00	0,00	0,00	0,00	0,00	0,00	
	75101		Urzędy naczelnych organów władzy państwowej, kontroli i ochrony prawa	800,00	800,00	800,00	0,00	800,00	0,00	0,00	0,00	0,00	0,00	0,00	0,00	0,00	0,00	
		4210	Zakup materiałów i wyposażenia	595,00	595,00	595,00	0,00	595,00	0,00	0,00	0,00	0,00	0,00	0,00	0,00	0,00	0,00	
		4300	Zakup usług pozostałych	100,00	100,00	100,00	0,00	100,00	0,00	0,00	0,00	0,00	0,00	0,00	0,00	0,00	0,00	
		4360	Oplaty z tytułu zakupu usług telekomunikacyjnych	105,00	105,00	105,00	0,00	105,00	0,00	0,00	0,00	0,00	0,00	0,00	0,00	0,00	0,00	
852			Pomoc społeczna	29 000,00	29 000,00	29 000,00	0,00	29 000,00	0,00	0,00	0,00	0,00	0,00	0,00	0,00	0,00	0,00	
	85213		Składki na ubezpieczenie zdrowotne opłacane za osoby pobierające niektóre świadczenia z pomocy społecznej, niektóre świadczenia rodzinne oraz za osoby uczestniczące w zajęciach w centrum integracji społecznej.	29 000,00	29 000,00	29 000,00	0,00	29 000,00	0,00	0,00	0,00	0,00	0,00	0,00	0,00	0,00	0,00	
		4130	Składki na ubezpieczenie zdrowotne	29 000,00	29 000,00	29 000,00	0,00	29 000,00	0,00	0,00	0,00	0,00	0,00	0,00	0,00	0,00	0,00	
855			Rodzina	3 249 000,00	3 249 000,00	135 335,00	122 487,00	12 848,00	0,00	3 113 665,00	0,00	0,00	0,00	0,00	0,00	0,00	0,00	
	85501		Świadczenie wychowawcze	1 809 000,00	1 809 000,00	27 135,00	19 487,00	7 648,00	0,00	1 781 865,00	0,00	0,00	0,00	0,00	0,00	0,00	0,00	
		3110	Świadczenia społeczne	1 781 865,00	1 781 865,00	0,00	0,00	0,00	0,00	1 781 865,00	0,00	0,00	0,00	0,00	0,00	0,00	0,00	
		4010	Wynagrodzenia osobowe pracowników	16 300,00	16 300,00	16 300,00	16 300,00	0,00	0,00	0,00	0,00	0,00	0,00	0,00	0,00	0,00	0,00	
		4110	Składki na ubezpieczenia społeczne	2 787,00	2 787,00	2 787,00	2 787,00	0,00	0,00	0,00	0,00	0,00	0,00	0,00	0,00	0,00	0,00	
		4120	Składki na Fundusz Pracy	400,00	400,00	400,00	400,00	0,00	0,00	0,00	0,00	0,00	0,00	0,00	0,00	0,00	0,00	
		4210	Zakup materiałów i wyposażenia	4 848,00	4 848,00	4 848,00	0,00	4 848,00	0,00	0,00	0,00	0,00	0,00	0,00	0,00	0,00	0,00	
		4300	Zakup usług pozostałych	1 300,00	1 300,00	1 300,00	0,00	1 300,00	0,00	0,00	0,00	0,00	0,00	0,00	0,00	0,00	0,00	
		4360	Oplaty z tytułu zakupu usług telekomunikacyjnych	500,00	500,00	500,00	0,00	500,00	0,00	0,00	0,00	0,00	0,00	0,00	0,00	0,00	0,00	
		4700	Szkolenia pracowników niebędących członkami korpusu służby cywilnej	1 000,00	1 000,00	1 000,00	0,00	1 000,00	0,00	0,00	0,00	0,00	0,00	0,00	0,00	0,00	0,00	
	85502		Świadczenia rodzinne, świadczenie z funduszu alimentacyjnego oraz składki na ubezpieczenia emerytalne i rentowe z ubezpieczenia społecznego	1 440 000,00	1 440 000,00	108 200,00	103 000,00	5 200,00	0,00	1 331 800,00	0,00	0,00	0,00	0,00	0,00	0,00	0,00	
		3110	Świadczenia społeczne	1 331 800,00	1 331 800,00	0,00	0,00	0,00	0,00	1 331 800,00	0,00	0,00	0,00	0,00	0,00	0,00	0,00	
		4010	Wynagrodzenia osobowe pracowników	24 000,00	24 000,00	24 000,00	24 000,00	0,00	0,00	0,00	0,00	0,00	0,00	0,00	0,00	0,00	0,00	
		4110	Składki na ubezpieczenia społeczne	79 000,00	79 000,00	79 000,00	79 000,00	0,00	0,00	0,00	0,00	0,00	0,00	0,00	0,00	0,00	0,00	
		4210	Zakup materiałów i wyposażenia	1 000,00	1 000,00	1 000,00	0,00	1 000,00	0,00	0,00	0,00	0,00	0,00	0,00	0,00	0,00	0,00	
		4240	Zakup środków dydaktycznych i książek	1 710,00	1 710,00	1 710,00	0,00	1 710,00	0,00	0,00	0,00	0,00	0,00	0,00	0,00	0,00	0,00	
		4360	Oplaty z tytułu zakupu usług telekomunikacyjnych	1 000,00	1 000,00	1 000,00	0,00	1 000,00	0,00	0,00	0,00	0,00	0,00	0,00	0,00	0,00	0,00	
		4610	Koszty postępowania sądowego i prokuratorskiego	500,00	500,00	500,00	0,00	500,00	0,00	0,00	0,00	0,00	0,00	0,00	0,00	0,00	0,00	
		4700	Szkolenia pracowników niebędących członkami korpusu służby cywilnej	990,00	990,00	990,00	0,00	990,00	0,00	0,00	0,00	0,00	0,00	0,00	0,00	0,00	0,00	
			Wydatki razem:	3 301 400,00	3 301 400,00	187 735,00	141 854,00	45 881,00	0,00	3 113 665,00	0,00	0,00	0,00	0,00	0,00	0,00	0,00	

Załącznik Nr 3 do Uchwały Nr XXXII/.../17

Rady Gminy Narew

z dnia 29 grudnia 2017 r.

Zadania inwestycyjne w 2018 roku

Jednostka organizacyjna realizująca program Urząd Gminy Narew

Lp.	Dział	Rozdz.	§**	Nazwa zadania inwestycyjnego	Lata realizacji	Ogólna wartość zadania	Planowane wydatki					Rok 2019
							rok 2018 (9-12)	z tego źródła finansowania				
								dochody własne jst	kredyty i pożyczki	środki pochodzące z innych źródeł*	środki wymienione w art. 5 ust. 1 pkt 2 i 3 u.f.p.	
1.	600	60016	6050	Modernizacja ulic Dąbrowskiego, Kowalskiej i Cichej w Narwi	2017 - 2018	749 179	735 979	557 546	178 433			
2.	600	60016	6050	Modernizacja ulicy we wsi Soce o dł. 1km (II część)	2015-2017	565 305,49	555 500	555 500				
3.	600	60016	6050	Modernizacja ulic Łąkowej, Polnej i Leśnej w Narwi	2017 -2018	449 195	439 795	86 554	353 241			
4.	700	70005	6050	Termomodernizacja budynku Zespołu Szkolno-Przedszkolnego w Narwi w części budynku obejmującej salę gimnastyczną	2015 - 2018	643 065,13	477 699		477 699			
5.	750	75023	6060	Zakup sprzętu komputerowego do Urzędu Gminy Narew	2018	11 000	11 000	11 000				
6.	750	75023	6060	Zakup oprogramowania do ewidencji środków trwałych i automatycznego księgowania dochodów w Urzędzie Gminy Narew	2018	11 300	11 300	11 300				

7.	754	75412	6060	Zakup wozu strażackiego	2018	1 000 000	1 000 000	200 000		800 000		
8.	801	80195	6050	Modernizacja kuchni w Zespole Szkolno- Przedszkolnym w Narwi	2017-2018	95 000	45 000	45 000				
Ogółem						3 524 044,62	3 276 273	1 466 900	1 009 373	800 000		

Przychody i rozchody budżetu w 2018 roku

Lp.	Treść	Klasyfikacja 2§	Kwota zł
Przychody ogółem:			2 173 739
1.	Kredyty	§ 952	1 009 373
2.	Pożyczki	§ 952	
3.	Pożyczki na finansowanie zadań realizowanych z udziałem środków pochodzących z budżetu UE	§ 903	
4.	Spląty pożyczek udzielonych	§ 951	
5.	Prywatyzacja majątku j.s.t.	§ 944	
6.	Nadwyżka budżetu z lat ubiegłych	§ 957	349 835
7.	Papiery wartościowe (obligacje)	§ 931	
8.	Inne źródła (wolne środki)	§ 950	814 531
Rozchody ogółem:			354 232
1.	Spląty otrzymanych krajowych kredytów	§ 992	163 540
2.	Spląty otrzymanych krajowych pożyczek	§ 992	59 704
3.	Spląty pożyczek otrzymanych na finansowanie zadań realizowanych z udziałem środków pochodzących z budżetu UE	§ 963	130 988
4.	Udzielone pożyczki	§ 991	
5.	Lokaty	§ 994	
6.	Wykup papierów wartościowych (obligacji)	§ 982	
7.	Rozchody z tytułu innych rozliczeń	§ 995	

Załącznik Nr 5 do Uchwały Nr XXXII/.../17

Rady Gminy Narew

z dnia 29 grudnia 2017 r.

Zestawienie Funduszu Soleckiego na 2018 rok.

Lp	Nazwa solectwa	Nazwa zadania	Wydatek wg klasyfikacji budżetowej						
			Dz. 600 Roz. 60016 § 4210	Dz. 600 Roz.60016 § 4270	Dz. 600 Roz.60016 § 6050	Dz. 900 Roz. 90001 § 4300	Dz. 921 Roz. 92109 § 4210	Dz. 921 Roz. 92109 § 4270	Dz. 900 Roz. 90095 § 4210
1.	Ancuty	Dożwirowanie drogi do rzeki od końca bruku wsi Ancuty	11 630,00						
2.	Białki	1. Doprowadzenie wody do świetlicy i wykonanie odprowadzania ścieków zakup bojlera elektrycznego 50 litrów.				3 000,00			
		2. Zakup bojlera elektrycznego 50 litrów.				400,00			
		3. Dożwirowanie drogi Białki-Kołpaki	6 864,42						
3.	Chrabostówka	Remont poprzez wymianę szalówki na zewnątrz świetlicy.					11 189,54		
4.	Doratynka	-	-	-	-	-	-	-	
5.	Gorędy	Remont drogi we wsi Gorędy i do wsi od drogi powiatowej poprzez dożwirowanie kruszywem łamanym.	9 647,67						
6.	Gorodczyno	1. Wymiana wewnętrznych drzwi w świetlicy wiejskiej na drzwi metalowe					1 200,00		
		2. Wykonanie ocieplenia i elewacji budynku świetlicy wiejskiej					9 813,00		
7.	Gorodzisko	Ułożenie gresu w całej świetlicy i wyłożenie ścian panelami MDF						12 555,19	

8.	Janowo	1.Remont świetlicy poprzez budowę ganku						7 767,94	
		2. Zakup krzeseł do świetlicy.					2 100,00		
9.	Koźliki	-	-	-	-	-	-	-	-
10.	Krzywiec	Remont drogi we wsi Krzywiec w kierunku Chrabostówki	14 493,54						
11.	Kutowa	Dożwirowanie drogi do lasu i drogi do przystanku autobusowego.	10 352,53						
12.	Lachy	Remont drogi poprzez dożwirowanie odcinka drogi od Lach do asfaltu (odcinek 1400 m) do drogi Gradoczno-Klejniki.	11 718,18						
13.	Makówka	Kontynuacja remontu świetlicy poprzez położenie paneli na suficie, na ścianach oraz wylanie posadzki betonowej.						13 964,90	
14.	Narew – Gnilica	Modernizacja ulic - Łąkowej, Polnej, Leśnej			31 189,74				
15.	Narew – Osiedle	1.Ustawienie barierek (plotka) przy parkingu przed blokiem 101c							500,00
		2.Wykonanie prawidłowego odprowadzania wody burzowej przed blokiem 101c i 101d				2 000,00			
		3. Utwardzenie kruszywem 0-31 drogi na ulicy Świerkowej	29 570,80						
16.	Narew – Piaski	Modernizacja ulic Kowalskiej, Dąbrowskiego i Cichej			27 004,67				
17.	Nowiny	Dokończenie drogi nr ewid. 48 w Nowinach poprzez dożwirowanie kruszywem łamanym	11 101,43						
18.	Odrynki	Dożwirowanie drogi dojazdowej do cerkwi „Krynoczka” mieszczącej się w lesie wsi Odrynki	12 643,30						
19.	Przybudki	Wytyczenie i wykonanie odwodnienia oraz dożwirowanie drogi gminnej Przybudki-Krzywiec	11 806,28						
20.	Puchły	Zrobienie 2 przepustów. Dożwirowanie dalszego ciągu drogi nr 433. Udrożnienie rowu.	10 352,53						

21.	Saki	Remont drogi gminnej od Saki – Ancuty poprzez jej utwardzenie kruszywem oraz remont poboczy.	9 735,78						
22.	Waniewo	Remont drogi gminnej we wsi Waniewo i drogi do wsi Parkowszczyzna (dożwirowanie)	11 057,38						
23.	Istok	Wykonanie rowów, zebranie pobocza, nawożenie kruszywa. Utwardzenie drogi dojazdowej od wsi od strony Klejnik i Tyniewicz Małych.	10 264,42						
24.	Ogrodniki	Wykonanie elewacji zewnętrznej i ocieplenie świetlicy wiejskiej						12 246,82	
25.	Radźki	Wyzwirowanie i odkrzaczenie drogi Tyniewiczze-Radźki	9 647,67						
26.	Gradoczno	Utwardzenie nawierzchni drogi Gradoczno – Klejniki kruszywem łamanym.	10 132,26						
27.	Trześcianka	1. Budowa dwóch przystanków autobusowych w pasie drogi wojewódzkiej Zabłudów-Nowosady	11 000						
		2. Doposażenie placu zabaw dla dzieci						7 194,01	
28.	Łopuchówka	Remont, modernizacja drogi gminnej od drogi powiatowej do początku wsi Tyniewiczze Duże (wyasfaltowanie)		10 484,69					
29.	Tyniewiczze Duże	1. Ogrodzenie przed budynkiem świetlicy						3 000	
		2. Droga gminna od drogi powiatowej do początku wsi (wyasfaltowanie)		11 978,12					
30.	Tyniewiczze Małe	Ciąg dalszy prac związanych z wykonaniem asfaltowej nawierzchni drogi we wsi Tyniewiczze Małe (od mleczarni do szosy Narew – Bielsk Podlaski)		10 925,22					
31.	Waški	Naprawa drogi Waški poprzez dożwirowanie	11 586,02						
32.	Rybaki	Kontynuacja remontu drogi od ulicy w Rybakach do Ośrodka Wypoczynkowego poprzez wylanie dywanika asfaltowego.		11 409,80					

33.	Kowela	1. Szpachlowanie i malowanie ścian wewnętrznych w świetlicy wiejskiej.						5 000,00	
		2. Wykonanie schodów zewnętrznych wraz z podjazdem dla osób niepełnosprawnych z barierkami						5 704,95	
34.	Kotłówka	Dokończenie naprawy drogi we wsi poprzez dożwirowanie	10 572,79						
35.	Iwanki	Nałożenie nakładki na drogę we wsi Rohozy. Nakładka z masy asfaltowo – bitumicznej.		11 277,64					
36.	Łosinka	Zakup akcesoriów / zabawek na plac zabaw							16 916,47
37.	Soce	-	-	-	-	-	-	-	-
Razem:			224 177,00	56 075,47	58 194,41	5 000,00	13 513,00	71 429,34	24 610,48
Ogółem:			452 999,70						

Zestawienie planowanych kwot dotacji udzielanych z budżetu Gminy Narew w 2018 roku

Lp.	Dział Rozdział §	Nazwa jednostki otrzymującej dotację	Zadanie	Dotacja przedmiotowa dla jednostek sektora finansów publicznych	Dotacja podmiotowa dla jednostek sektora finansów publicznych	Dotacja przedmiotowa dla jednostek nie zaliczanych do sektora finansów publicznych	Dotacja podmiotowa dla jednostek nie zaliczanych do sektora finansów publicznych	Dotacja celowa na zadania własne gminy realizowane przez podmioty należące do sektora finansów publicznych	Dotacja celowa na zadania własne gminy realizowane przez podmioty nie należące do sektora finansów publicznych
1.	921 92109 2480	Narwiański Ośrodek Kultury	Działalność bieżąca, upowszechnianie kultury		371 300				
2.	921 92116 2480	Gminna Biblioteka Publiczna	Działalność bieżąca, upowszechnianie kultury czytelnictwa		311 452				
3.	851 85154 2800	ZOZ Hajnówka	Wspieranie działalności profilaktyki alkoholowej					4 000	
		Hajnowskie Stowarzyszenie Abstynentów i Rodzin Klub Abstynentów „Dąb”	Wspieranie działalności profilaktyki alkoholowej						3 000
Ogółem					682 752			4 000	3 000

Załącznik Nr 7 do Uchwały Nr XXXII/.../17

Rady Gminy Narew

z dnia 29 grudnia 2017 r.

Plan dochodów i wydatków dla wyodrębnionego rachunku dochodów oświatowych jednostki budżetowej na 2018 rok.

			Stan środków obrotowych na początek roku	0
801			Oświata i wychowanie	0
	80148		Stołówki szkolne	0
			Stan środków obrotowych na koniec roku	0
801			Oświata i wychowanie	0
	80148		Stołówki szkolne	0
			Dochody	185 000
801			Oświata i wychowanie	185 000
	80148		Stołówki szkolne	185 000
		0670	Wpływy z opłat za korzystanie z wyżywienia w jednostkach realizujących zadania z zakresu wychowania przedszkolnego	55 000
		0690	Wpływy różnych opłat	129 700
		0920	Pozostałe odsetki	300
			Wydatki	185 000
801			Oświata i wychowanie	185 000
	80148		Stołówki szkolne	185 000
		4210	Zakup materiałów i wyposażenia	4 000
		4220	Zakup środków żywności	178 000
		4300	Zakup usług pozostałych	3 000

**Uchwała Nr XXXII/...../2017
Rady Gminy Narew
z dnia 29 grudnia 2017**

w sprawie uchwalenia Wieloletniej Prognozy Finansowej Gminy Narew na lata 2018– 2032

Na podstawie art. 226, art. 227, art. 228, art. 230 ust. 6 i art. 243 ustawy z dnia 27 sierpnia 2009 r. o finansach publicznych (Dz. U. z 2016 r. poz. 1870 z późn. zm.) oraz art. 18 ust. 2 pkt 6 ustawy z dnia 8 marca 1990 r. o samorządzie gminnym (Dz.U. z 2017 r. poz. 1875 z późn. zm.) uchwała się, co następuje:

- § 1. Uchwalić Wieloletnią Prognozę Finansową Gminy Narew na lata 2018-2032 zgodnie z załącznikiem nr 1 do Uchwały,
- § 2. Upoważnić Wójta do zaciągania zobowiązań z tytułu umów, których realizacja w roku budżetowym i w latach następnych jest niezbędna do zapewnienia ciągłości działania jednostki i z których wynikające płatności wykraczają poza rok budżetowy.
- § 3. Wykaz przedsięwzięć do WPF stanowi załącznik nr 2 do Uchwały.
- § 4. Objasnienia przyjętych wartości stanowią załącznik Nr 3 do Uchwały.
- § 5. Wykonanie uchwały powierza się Wójtowi Gminy.
- § 6. Traci moc: Uchwała Nr XXII/112/16 Rady Gminy Narew z dnia 30 grudnia 2016 roku w sprawie uchwalenia Wieloletniej Prognozy Finansowej Gminy Narew na lata 2017-2032.
- § 7. Uchwała wchodzi w życie z dniem 1 stycznia 2018 r.

Przewodnicząca Rady

Walentyna Timofiejuk

Załącznik nr 1
do Uchwały Rady Gminy
Narew nr/17
z dnia 2017 r.

Wieloletnia Prognoza Finansowa 1)

Wyszczególnienie	1	z tego:										w tym:
		w tym:										
		1.1	1.1.1	1.1.2	1.1.3	1.1.4	1.1.5	1.2	1.2.1	1.2.2		
Dochody ogółem x	dochody z tytułu udziału we wpływach z podatku dochodowego od osób fizycznych	dochody z tytułu udziału we wpływach z podatku dochodowego od osób prawnych	Podatki i opłaty 3)	z podatku od nieruchomości	z subwencji ogólnej	z tytułu dotacji i środków przeznaczonych na cele bieżące	Dochody majątkowe x	ze sprzedaży majątku x	z tytułu dotacji oraz środków przeznaczonych na inwestycje			
Wykonanie 2015	15 634 890,59	13 655 363,32	1 581 293,00	74 378,25	4 142 028,72	3 154 040,84	3 720 013,00	3 055 356,55	2 179 507,27	833 189,51	1 346 317,76	
Wykonanie 2016	16 073 069,72	15 837 152,63	1 794 150,00	194 268,61	4 720 824,49	3 172 799,77	3 686 188,00	4 818 660,48	235 917,09	209 188,92	26 728,17	
Plan 3 kw. 2017	15 655 790,66	15 326 940,66	1 900 744,00	120 000,00	4 096 490,00	2 917 514,00	3 798 725,00	4 566 072,86	328 850,00	110 000,00	218 850,00	
Wykonanie 2017	16 609 417,90	16 363 563,90	1 900 744,00	10 000,00	4 701 722,00	3 281 177,00	3 798 725,00	5 191 450,90	245 864,00	27 014,00	218 850,00	
2018	16 151 159,00	15 241 159,00	1 922 795,00	50 000,00	4 498 107,00	3 281 000,00	3 773 184,00	3 996 000,00	910 000,00	110 000,00	800 000,00	
2019	13 943 209,00	13 533 209,00	1 920 000,00	60 000,00	4 245 000,00	3 200 000,00	3 572 000,00	2 196 000,00	410 000,00	60 000,00	350 000,00	
2020	13 790 232,00	13 745 232,00	1 928 000,00	65 000,00	4 249 000,00	3 205 000,00	3 617 000,00	2 201 000,00	45 000,00	45 000,00	0,00	
2021	13 859 630,00	13 829 630,00	1 930 000,00	72 000,00	4 250 000,00	3 230 000,00	3 628 000,00	2 205 000,00	30 000,00	30 000,00	0,00	
2022	13 885 269,00	13 850 269,00	0,00	0,00	0,00	0,00	0,00	0,00	35 000,00	35 000,00	0,00	
2023	13 975 000,00	13 925 000,00	0,00	0,00	0,00	0,00	0,00	0,00	50 000,00	50 000,00	0,00	
2024	14 025 542,00	13 980 542,00	0,00	0,00	0,00	0,00	0,00	0,00	45 000,00	45 000,00	0,00	
2025	14 090 654,00	14 050 654,00	0,00	0,00	0,00	0,00	0,00	0,00	40 000,00	40 000,00	0,00	
2026	14 113 870,00	14 065 870,00	0,00	0,00	0,00	0,00	0,00	0,00	48 000,00	48 000,00	0,00	
2027	14 106 200,00	14 071 200,00	0,00	0,00	0,00	0,00	0,00	0,00	35 000,00	35 000,00	0,00	
2028	14 243 000,00	14 205 000,00	0,00	0,00	0,00	0,00	0,00	0,00	38 000,00	38 000,00	0,00	

2029	14 262 000,00	14 230 000,00	0,00	0,00	0,00	0,00	0,00	0,00	0,00	0,00	32 000,00	32 000,00	0,00
2030	14 265 000,00	14 235 000,00	0,00	0,00	0,00	0,00	0,00	0,00	0,00	0,00	30 000,00	30 000,00	0,00
2031	14 279 000,00	14 239 000,00	0,00	0,00	0,00	0,00	0,00	0,00	0,00	0,00	40 000,00	40 000,00	0,00
2032	14 270 000,00	14 245 000,00	0,00	0,00	0,00	0,00	0,00	0,00	0,00	0,00	25 000,00	25 000,00	0,00

1) Wzrost może być słabszy niż w okresie planowym, w którym poszczególne pozycje są przedstawiane w kolumnach, a łącznie w wierszach.
2) Zgodnie z art. 227 ustawy z dnia 27 sierpnia 2009 r. o finansach publicznych (Dz. U. z 2013 r., poz. 685 z póź. zm.), zwanej dalej „ustawą”, wieloletnia prognoza finansowa obejmuje okres roku budżetowego oraz co najmniej trzech kolejnych lat. W sytuacji dłuższego okresu prognozowania finansowego wzór stosuje się także dla lat wykraczających poza minimalny (4-letni) okres prognozy, wynikający z art. 227 ustawy.
3) W sekcji wykazuje się kwoty wszystkich podatków i opłat pobieranych przez jednostki samorządu terytorialnego, a nie tylko podatków i opłat lokalnych.

Wyszczególnienie	Wydatki ogółem ^x	z tego:										Wydatki majątkowe ^x	
		2.1	Wydatki bieżące ^x	z tytułu poręczeń i gwarancji ^x	w tym:	na spłatę przejętych zobowiązań samodzielnego publicznego zakładu opieki zdrowotnej przekształconego na zasadach określonych w przepisach o działalności leczniczej, w wysokości w jakiej nie podlegają dofinansowaniu dotacją z budżetu państwa 4)	wydatki na obsługę długu ^x	w tym:					
								2.1.1	2.1.1.1	2.1.2	2.1.3		2.1.3.1
2.1.1.1	2.1.1	2.1	Wydatki bieżące ^x	z tytułu poręczeń i gwarancji ^x	w tym:	na spłatę przejętych zobowiązań samodzielnego publicznego zakładu opieki zdrowotnej przekształconego na zasadach określonych w przepisach o działalności leczniczej, w wysokości w jakiej nie podlegają dofinansowaniu dotacją z budżetu państwa 4)	wydatki na obsługę długu ^x	odsetki i dyskonto określone w art. 243 ust. 1 ustawy ^x	odsetki i dyskonto podlegające wyłączeniu z limitu spłaty zobowiązań, o którym mowa w art. 243 ustawy, w tym: 90 dni po zakończeniu zakupu, projektu lub zadania i otrzymaniu refundacji z tych środków (bez odsetek i dyskonta od zobowiązań na wkład krajowy) ^x	2.1.3.1	2.1.3.1.1	2.1.3.1.2	2.2
Wykonanie 2015	15 653 022,11	12 448 299,33	0,00	0,00	0,00	0,00	62 659,60	62 659,60	0,00	0,00	0,00	0,00	3 204 722,78
Wykonanie 2016	14 487 634,01	14 209 508,88	0,00	0,00	0,00	0,00	64 833,18	64 833,18	0,00	0,00	0,00	0,00	278 125,13
Plan 3 kw. 2017	17 562 845,66	14 996 946,66	0,00	0,00	0,00	0,00	68 560,00	68 560,00	0,00	0,00	0,00	0,00	2 565 899,00
Wykonanie 2017	17 447 961,90	15 524 916,90	0,00	0,00	0,00	0,00	55 000,00	55 000,00	0,00	0,00	0,00	0,00	1 923 045,00
2018	17 970 666,00	14 694 393,00	0,00	0,00	0,00	0,00	47 272,00	47 272,00	0,00	0,00	0,00	0,00	3 276 273,00
2019	13 585 264,00	13 085 264,00	0,00	0,00	0,00	x	64 130,00	64 130,00	0,00	0,00	0,00	0,00	500 000,00
2020	13 432 292,00	13 073 292,00	0,00	0,00	0,00	x	54 128,00	54 128,00	0,00	0,00	0,00	0,00	359 000,00
2021	13 501 690,00	13 181 690,00	0,00	0,00	0,00	x	47 002,00	47 002,00	0,00	0,00	0,00	0,00	320 000,00
2022	13 599 136,07	13 347 836,07	0,00	0,00	0,00	x	36 586,00	36 586,00	0,00	0,00	0,00	0,00	251 300,00
2023	13 712 788,00	13 443 788,00	0,00	0,00	0,00	x	33 258,00	33 258,00	0,00	0,00	0,00	0,00	269 000,00
2024	13 763 330,00	13 491 707,00	0,00	0,00	0,00	x	19 355,00	19 355,00	0,00	0,00	0,00	0,00	271 623,00
2025	13 966 850,00	13 654 850,00	0,00	0,00	0,00	x	13 028,00	13 028,00	0,00	0,00	0,00	0,00	312 000,00
2026	13 990 066,00	13 631 817,00	0,00	0,00	0,00	x	7 758,00	7 758,00	0,00	0,00	0,00	0,00	358 249,00
2027	13 982 396,00	13 587 196,00	0,00	0,00	0,00	x	3 327,00	3 327,00	0,00	0,00	0,00	0,00	395 200,00
2028	14 231 348,00	13 751 348,00	0,00	0,00	0,00	x	525,00	525,00	0,00	0,00	0,00	0,00	480 000,00
2029	14 250 348,00	13 824 048,00	0,00	0,00	0,00	x	363,00	363,00	0,00	0,00	0,00	0,00	426 300,00
2030	14 253 348,00	13 794 348,00	0,00	0,00	0,00	x	246,00	246,00	0,00	0,00	0,00	0,00	459 000,00
2031	14 267 348,00	13 729 348,00	0,00	0,00	0,00	x	130,00	130,00	0,00	0,00	0,00	0,00	538 000,00
2032	14 264 185,93	13 722 185,93	0,00	0,00	0,00	x	21,00	21,00	0,00	0,00	0,00	0,00	542 000,00

Lp	3	4	z tego:						w tym:			
			4.1	4.1.1	4.2	4.2.1	4.3	4.4		4.4.1		
											Nadwyżka budżetowa z lat ubiegłych x	na pokrycie deficytu budżetu x
Wykonanie 2015	181 868,48	1 188 717,58	0,00	0,00	1 188 717,58	0,00	0,00	0,00	0,00	0,00	0,00	0,00
Wykonanie 2016	1 585 435,71	2 419 808,29	0,00	0,00	2 419 808,29	0,00	0,00	0,00	0,00	0,00	0,00	0,00
Plan 3 kw. 2017	-1 907 065,00	2 323 963,00	253 980,00	0,00	2 069 973,00	1 907 065,00	0,00	0,00	0,00	0,00	0,00	0,00
Wykonanie 2017	-838 544,00	1 255 442,00	0,00	0,00	1 255 442,00	838 544,00	0,00	0,00	0,00	0,00	0,00	0,00
2018	-1 819 507,00	2 173 739,00	349 835,00	0,00	814 531,00	810 134,00	1 009 373,00	0,00	0,00	0,00	0,00	0,00
2019	357 945,00	0,00	0,00	0,00	0,00	0,00	0,00	0,00	0,00	0,00	0,00	0,00
2020	357 940,00	0,00	0,00	0,00	0,00	0,00	0,00	0,00	0,00	0,00	0,00	0,00
2021	357 940,00	0,00	0,00	0,00	0,00	0,00	0,00	0,00	0,00	0,00	0,00	0,00
2022	286 132,93	0,00	0,00	0,00	0,00	0,00	0,00	0,00	0,00	0,00	0,00	0,00
2023	262 212,00	0,00	0,00	0,00	0,00	0,00	0,00	0,00	0,00	0,00	0,00	0,00
2024	262 212,00	0,00	0,00	0,00	0,00	0,00	0,00	0,00	0,00	0,00	0,00	0,00
2025	123 804,00	0,00	0,00	0,00	0,00	0,00	0,00	0,00	0,00	0,00	0,00	0,00
2026	123 804,00	0,00	0,00	0,00	0,00	0,00	0,00	0,00	0,00	0,00	0,00	0,00
2027	123 804,00	0,00	0,00	0,00	0,00	0,00	0,00	0,00	0,00	0,00	0,00	0,00
2028	11 652,00	0,00	0,00	0,00	0,00	0,00	0,00	0,00	0,00	0,00	0,00	0,00
2029	11 652,00	0,00	0,00	0,00	0,00	0,00	0,00	0,00	0,00	0,00	0,00	0,00
2030	11 652,00	0,00	0,00	0,00	0,00	0,00	0,00	0,00	0,00	0,00	0,00	0,00
2031	11 652,00	0,00	0,00	0,00	0,00	0,00	0,00	0,00	0,00	0,00	0,00	0,00
2032	5 814,07	0,00	0,00	0,00	0,00	0,00	0,00	0,00	0,00	0,00	0,00	0,00

5) W części wyrażają się w szczególności kwoty przychodów z tytułu przywilejowej majątku oraz spłaty pożyczek udzielonych ze środków jednostki.

Lp	Rozchody budżetu x	z tego:							Kwota zobowiązań wynikających z przejęcia przez jednostkę samorządu terytorialnego zobowiązań po likwidowanych i przekształconych jednostkach zaliczanych do sektora finansów publicznych	Relacja zrównowazenia wydatków bieżących, o której mowa w art. 242 ustawy	
		5.1 Spłaty rat kapitałowych kredytów i pożyczek oraz wykup papierów wartościowych x	5.1.1 łączna kwota przypadających na dany rok kwot ustawowych wyłączeń z limitu spłaty zobowiązań, o którym mowa w art. 243 ustawy x	z tego:			5.2 Inne rozchody niezwiązane ze spłatą długu	6 Kwota długu x			7
				5.1.1.1 kwota przypadających na dany rok kwot ustawowych wyłączeń określonych w art. 243 ust. 3 ustawy x	5.1.1.2 kwota przypadających na dany rok kwot ustawowych wyłączeń określonych w art. 243 ust. 3a ustawy x	5.1.1.3 kwota przypadających na dany rok kwot ustawowych wyłączeń innych niż określone w art. 243 ustawy 6) x					
Wykonanie 2015	327 500,00	327 500,00	0,00	0,00	0,00	0,00	0,00	0,00	1 207 083,99	2 395 801,57	
Wykonanie 2016	354 345,00	354 345,00	0,00	0,00	0,00	0,00	0,00	0,00	1 627 643,75	4 047 452,04	
Plan 3 kw. 2017	416 898,00	416 898,00	0,00	0,00	0,00	0,00	0,00	0,00	329 964,00	2 653 947,00	
Wykonanie 2017	416 898,00	416 898,00	0,00	0,00	0,00	0,00	0,00	0,00	838 637,00	2 094 079,00	
2018	354 232,00	354 232,00	0,00	0,00	0,00	0,00	0,00	0,00	546 766,00	1 711 132,00	
2019	357 945,00	357 945,00	0,00	0,00	0,00	0,00	0,00	0,00	447 945,00	447 945,00	
2020	357 940,00	357 940,00	0,00	0,00	0,00	0,00	0,00	0,00	671 940,00	671 940,00	
2021	357 940,00	357 940,00	0,00	0,00	0,00	0,00	0,00	0,00	647 940,00	647 940,00	
2022	286 132,93	286 132,93	0,00	0,00	0,00	0,00	0,00	0,00	502 432,93	502 432,93	
2023	262 212,00	262 212,00	0,00	0,00	0,00	0,00	0,00	0,00	481 212,00	481 212,00	
2024	262 212,00	262 212,00	0,00	0,00	0,00	0,00	0,00	0,00	488 835,00	488 835,00	
2025	123 804,00	123 804,00	0,00	0,00	0,00	0,00	0,00	0,00	395 804,00	395 804,00	
2026	123 804,00	123 804,00	0,00	0,00	0,00	0,00	0,00	0,00	434 053,00	434 053,00	
2027	123 804,00	123 804,00	0,00	0,00	0,00	0,00	0,00	0,00	484 004,00	484 004,00	
2028	11 652,00	11 652,00	0,00	0,00	0,00	0,00	0,00	0,00	453 652,00	453 652,00	
2029	11 652,00	11 652,00	0,00	0,00	0,00	0,00	0,00	0,00	405 952,00	405 952,00	
2030	11 652,00	11 652,00	0,00	0,00	0,00	0,00	0,00	0,00	440 652,00	440 652,00	
2031	11 652,00	11 652,00	0,00	0,00	0,00	0,00	0,00	0,00	509 652,00	509 652,00	
2032	5 814,07	5 814,07	0,00	0,00	0,00	0,00	0,00	0,00	522 814,07	522 814,07	

6) W przyjętej nomenklaturze w szczególności wyłączenia trójkalasa z art. 36 ustawy z dnia 7 grudnia 2012 r. o zmianie niektórych ustaw w związku z realizacją ustawy budżetowej (Dz.U. poz. 1456 oraz z 2013 r. poz. 1199) oraz kwoty wyępu obligacji przychodowych.

7) Skorygowanie o skutki wdrożenia zmian w przepisach dotyczących sukcesyjności powiększenia o realizację budżetową z lat ubiegłych zgodnie z art. 242 ustawy.

8) Pomniejszenie wydatków budżetowych zgodnie z art. 36 ust. 1 pkt 1 ustawy z dnia 7 grudnia 2012 r. o zmianie niektórych ustaw w związku z realizacją ustawy budżetowej, dotyczy lat 2013-2015.

Wskaźnik spłaty zobowiązań

	9.1	9.2	9.3	9.4	9.5	9.6	9.6.1	9.7	9.7.1
Wyszczególnienie	Wskaźnik planowanej łącznej kwoty spłaty zobowiązań, o której mowa w art. 243 ust. 1 ustawy, do dochodów, bez uwzględnienia zobowiązań związku współtworzonego przez jednostkę samorządu terytorialnego i bez uwzględnienia ustawowych wyłączeń przypadających na dany rok ^x	Wskaźnik planowanej łącznej kwoty spłaty zobowiązań, o której mowa w art. 243 ust. 1 ustawy, do dochodów, bez uwzględnienia zobowiązań związku współtworzonego przez jednostkę samorządu terytorialnego i bez uwzględnienia ustawowych wyłączeń przypadających na dany rok ^x	Kwota zobowiązań związku współtworzonego spłaty w danym roku budżetowym, podlegająca doliczeniu zgodnie z art. 244 ustawy ^x	Wskaźnik planowanej łącznej kwoty spłaty zobowiązań, o której mowa w art. 243 ust. 1 ustawy, do dochodów, pomniejszonych o małąk i wydatki bieżące, do dochodów budżetu, ustalonego dla danego roku (wskaźnik jednoroczny) ^x	Dopuszczalny wskaźnik spłaty zobowiązań określony w art. 243 ustawy, po uwzględnieniu ustawowych wyłączeń (wskaźnik ustalony w oparciu o średnią arytmetyczną z 3 poprzednich lat) ^x	Dopuszczalny wskaźnik spłaty zobowiązań określony w art. 243 ustawy, po uwzględnieniu ustawowych wyłączeń obliczony w oparciu o wykonanie roku poprzedzającego (wskaźnik ustalony w oparciu o średnią arytmetyczną z 3 poprzednich lat) ^x	Informacja o spełnieniu wskaźnika spłaty zobowiązań określonego w art. 243 ustawy, po uwzględnieniu zobowiązań związku współtworzonego przez jednostkę samorządu terytorialnego oraz po uwzględnieniu ustawowych wyłączeń, obliczonego w oparciu o plan 3 kwartałów o wykonanie roku poprzedzającego rok budżetowy ^x	Informacja o spełnieniu wskaźnika spłaty zobowiązań określonego w art. 243 ustawy, po uwzględnieniu zobowiązań związku współtworzonego przez jednostkę samorządu terytorialnego oraz po uwzględnieniu ustawowych wyłączeń, obliczonego w oparciu o plan 3 kwartałów o wykonanie roku poprzedzającego rok budżetowy ^x	
Lp	9.1	9.2	9.3	9.4	9.5	9.6	9.6.1	9.7	9.7.1
Wykonanie 2015	2,46%	2,46%	0,00	2,46%	12,88%	X	X	X	X
Wykonanie 2016	2,61%	2,61%	0,00	2,61%	11,43%	X	X	X	X
Plan 3 kw. 2017	3,10%	3,10%	0,00	3,10%	2,61%	X	X	X	X
Wykonanie 2017	2,84%	2,84%	0,00	2,84%	5,21%	X	X	X	X
2018	2,49%	2,49%	0,00	2,49%	4,07%	9,04%	9,84%	TAK	TAK
2019	3,03%	3,03%	0,00	3,03%	3,64%	6,10%	6,90%	TAK	TAK
2020	2,99%	2,99%	0,00	2,99%	5,20%	3,51%	4,31%	TAK	TAK
2021	2,92%	2,92%	0,00	2,92%	4,89%	4,30%	4,30%	TAK	TAK
2022	2,32%	2,32%	0,00	2,32%	3,87%	4,58%	4,58%	TAK	TAK
2023	2,11%	2,11%	0,00	2,11%	3,80%	4,65%	4,65%	TAK	TAK
2024	2,01%	2,01%	0,00	2,01%	3,81%	4,19%	4,19%	TAK	TAK
2025	0,97%	0,97%	0,00	0,97%	3,09%	3,83%	3,83%	TAK	TAK
2026	0,93%	0,93%	0,00	0,93%	3,42%	3,57%	3,57%	TAK	TAK
2027	0,90%	0,90%	0,00	0,90%	3,68%	3,44%	3,44%	TAK	TAK
2028	0,09%	0,09%	0,00	0,09%	3,45%	3,40%	3,40%	TAK	TAK
2029	0,08%	0,08%	0,00	0,08%	3,07%	3,52%	3,52%	TAK	TAK
2030	0,08%	0,08%	0,00	0,08%	3,30%	3,40%	3,40%	TAK	TAK
2031	0,08%	0,08%	0,00	0,08%	3,65%	3,27%	3,27%	TAK	TAK
2032	0,04%	0,04%	0,00	0,04%	3,84%	3,41%	3,41%	TAK	TAK

9) W sprawie wyliczenia wyłączenia wyliczającego z art. 35 ustawy z dnia 7 grudnia 2012 r. o zmianie niektórych ustaw w związku z realizacją ustawy budżetowej oraz wyłączenia zaliczania z emisją obligacji przychodowych. Identyfikacja wyłączenia składową pozycji 9.6.1.

Lp	Przeznaczenie prognozowanej nadwyżki budżetowej 10)	w tym na:	Informacje uzupełniające o wybranych rodzajach wydatków budżetowych									
			10.1	11.1	11.2	11.3	z tego:			11.4	11.5	11.6
							bieżące	majątkowe	Wydatki inwestycyjne kontynuowane			
		Splaty kredytów, pożyczek i wykup papierów wartościowych	Wydatki bieżące na wynagrodzenia i składki od nich naliczane	Wydatki związane z funkcjonowaniem organów jednostki samorządu terytorialnego 11)	Wydatki objęte limitem, o którym mowa w art. 226 ust. 3 pkt 4 ustawy	bieżące	majątkowe	Wydatki inwestycyjne kontynuowane 12)	Nowe wydatki inwestycyjne 13)	Wydatki majątkowe w formie dotacji		
Wykonanie 2015	0,00	181 868,48	5 324 100,00	1 498 254,00	1 766 308,60	6 543,60	1 759 765,00	1 759 765,00	1 824 922,00	18 000,00		
Wykonanie 2016	0,00	354 345,00	5 921 084,05	1 528 606,49	0,00	0,00	0,00	123 226,12	154 500,41	0,00		
Plan 3 kw. 2017	0,00	0,00	5 997 930,05	1 761 680,00	0,00	0,00	0,00	2 234 720,00	331 179,00	0,00		
Wykonanie 2017	0,00	0,00	6 066 387,05	1 798 680,00	0,00	0,00	0,00	2 234 720,00	347 689,31	0,00		
2018	0,00	0,00	6 138 900,00	1 688 758,00	0,00	0,00	0,00	2 253 973,00	1 022 300,00	0,00		
2019	357 945,00	357 945,00	5 820 000,00	1 660 000,00	0,00	0,00	0,00	0,00	500 000,00	0,00		
2020	357 940,00	357 940,00	5 810 000,00	1 645 000,00	0,00	0,00	0,00	0,00	359 000,00	0,00		
2021	357 940,00	357 940,00	5 750 000,00	1 635 000,00	0,00	0,00	0,00	0,00	320 000,00	0,00		
2022	286 132,93	286 132,93	5 745 000,00	1 630 000,00	0,00	0,00	0,00	0,00	251 300,00	0,00		
2023	262 212,00	262 212,00	5 748 000,00	1 632 000,00	0,00	0,00	0,00	0,00	269 000,00	0,00		
2024	262 212,00	262 212,00	5 750 000,00	1 640 000,00	0,00	0,00	0,00	0,00	271 623,00	0,00		
2025	123 804,00	123 804,00	0,00	0,00	0,00	0,00	0,00	0,00	312 000,00	0,00		
2026	123 804,00	123 804,00	0,00	0,00	0,00	0,00	0,00	0,00	358 249,00	0,00		
2027	123 804,00	123 804,00	0,00	0,00	0,00	0,00	0,00	0,00	395 200,00	0,00		
2028	11 652,00	11 652,00	0,00	0,00	0,00	0,00	0,00	0,00	480 000,00	0,00		
2029	11 652,00	11 652,00	0,00	0,00	0,00	0,00	0,00	0,00	426 300,00	0,00		
2030	11 652,00	11 652,00	0,00	0,00	0,00	0,00	0,00	0,00	459 000,00	0,00		
2031	11 652,00	11 652,00	0,00	0,00	0,00	0,00	0,00	0,00	538 000,00	0,00		
2032	5 814,07	0,00	0,00	0,00	0,00	0,00	0,00	0,00	542 000,00	0,00		

- 10) Przeznaczenie nadwyżki budżetowej, imię i nazwisko kredytodawcy, poczynki i wykup papierów wartościowych, wymagania określone w odniesieniu do wkładów do wdrożenia projektu finansowego
- 11) W pozycji wykazuje się koszty wydatków w ramach zakazanych wydatków w ramach własnych klasyfikacyjnych z budżetu 750 - Administracja publiczna w rozdziałach określonych dla organów i urzędów jednostek samorządu terytorialnego (rozdziały od 72017 do 72023)
- 12) W pozycji wykazuje się wartość inwestycji rozpoczętych do najmniej w poprzednim roku budżetowym, którego dotyczy kolumna.
- 13) W pozycji wykazuje się wartość nowych inwestycji. Kolumna planuje się rozpoczęci w roku, którego dotyczy kolumna.

14) W pozycji 12.1.1., 12.2.1., 12.3.2., 12.4.2., 12.5.1., 12.6.1., 12.7.1 oraz 12.8.1. wykazują się wyłącznie koszty wynikające z umów na realizację programu, projektu lub zadania zawartych na dzień uchwalenia prognozy, a nieplanowanych do zawarcia w okresie prognozy

Lp	Wyszczególnienie		w tym:		w tym:		w tym:		w tym:	
	12.4	12.4.1	12.4.2	12.5	12.5.1	12.6	12.6.1	12.7	12.7.1	
Wykonanie 2015	1 463 560,32	725 110,06	1 463 560,32	738 450,06	0,00	0,00	0,00	710 000,00	710 000,00	
Wykonanie 2016	0,00	0,00	0,00	0,00	0,00	0,00	0,00	0,00	0,00	
Plan 3 kw. 2017	0,00	0,00	0,00	0,00	0,00	0,00	0,00	0,00	0,00	
Wykonanie 2017	0,00	0,00	0,00	0,00	0,00	0,00	0,00	0,00	0,00	
2018	0,00	0,00	0,00	0,00	0,00	0,00	0,00	0,00	0,00	
2019	437 500,00	350 000,00	0,00	87 500,00	0,00	0,00	0,00	0,00	0,00	
2020	0,00	0,00	0,00	0,00	0,00	0,00	0,00	0,00	0,00	
2021	0,00	0,00	0,00	0,00	0,00	0,00	0,00	0,00	0,00	
2022	0,00	0,00	0,00	0,00	0,00	0,00	0,00	0,00	0,00	
2023	0,00	0,00	0,00	0,00	0,00	0,00	0,00	0,00	0,00	
2024	0,00	0,00	0,00	0,00	0,00	0,00	0,00	0,00	0,00	
2025	0,00	0,00	0,00	0,00	0,00	0,00	0,00	0,00	0,00	
2026	0,00	0,00	0,00	0,00	0,00	0,00	0,00	0,00	0,00	
2027	0,00	0,00	0,00	0,00	0,00	0,00	0,00	0,00	0,00	
2028	0,00	0,00	0,00	0,00	0,00	0,00	0,00	0,00	0,00	
2029	0,00	0,00	0,00	0,00	0,00	0,00	0,00	0,00	0,00	
2030	0,00	0,00	0,00	0,00	0,00	0,00	0,00	0,00	0,00	
2031	0,00	0,00	0,00	0,00	0,00	0,00	0,00	0,00	0,00	
2032	0,00	0,00	0,00	0,00	0,00	0,00	0,00	0,00	0,00	

10) Przez program, projekt lub zadanie finansowane w co najmniej 60% środkami o których mowa w art. 5 ust. 1 pkt 2 ustawy, należy rozumieć także taki program, projekt lub zadanie przynoszące dochód dla których poziom finansowania dochód dla których poziom finansowania dochód o których mowa w art. 5 ust. 1 pkt 2 ustawy, jeżeli się po oddzieleniu zyskownego zadania, oddzielnego zyskownego zadania z przepisami Unii Europejskiej dotyczącymi takiego programu, projektu lub zadania.

Lp	Kwoty dotyczące przejęcia i spłaty zobowiązań po samodzielnym publicznym zakładach opieki zdrowotnej oraz pokrycia ujemnego wyniku										
	Przychody z tytułu kredytów, pożyczek, emisji papierów wartościowych powstające w związku z zawartą po dniu 1 stycznia 2013 r. umową na realizację programu, projektu lub zadania finansowanego w co najmniej 60% środkami o których mowa w art. 5 ust. 1 pkt 2 ustawy	w tym:	12.8	12.8.1	13.1	13.2	13.3	13.4	13.5	13.6	13.7
Wykonanie 2015	0,00	0,00	0,00	0,00	0,00	0,00	0,00	0,00	0,00	0,00	0,00
Wykonanie 2016	0,00	0,00	0,00	0,00	0,00	0,00	0,00	0,00	0,00	0,00	0,00
Plan 3 kw. 2017	0,00	0,00	0,00	0,00	0,00	0,00	0,00	0,00	0,00	0,00	0,00
Wykonanie 2017	0,00	0,00	0,00	0,00	0,00	0,00	0,00	0,00	0,00	0,00	0,00
2018	0,00	0,00	0,00	0,00	0,00	0,00	0,00	0,00	0,00	0,00	0,00
2019	0,00	0,00	0,00	0,00	0,00	0,00	0,00	0,00	0,00	0,00	0,00
2020	0,00	0,00	0,00	0,00	0,00	0,00	0,00	0,00	0,00	0,00	0,00
2021	0,00	0,00	0,00	0,00	0,00	0,00	0,00	0,00	0,00	0,00	0,00
2022	0,00	0,00	0,00	0,00	0,00	0,00	0,00	0,00	0,00	0,00	0,00
2023	0,00	0,00	0,00	0,00	0,00	0,00	0,00	0,00	0,00	0,00	0,00
2024	0,00	0,00	0,00	0,00	0,00	0,00	0,00	0,00	0,00	0,00	0,00
2025	0,00	0,00	0,00	0,00	0,00	0,00	0,00	0,00	0,00	0,00	0,00
2026	0,00	0,00	0,00	0,00	0,00	0,00	0,00	0,00	0,00	0,00	0,00
2027	0,00	0,00	0,00	0,00	0,00	0,00	0,00	0,00	0,00	0,00	0,00
2028	0,00	0,00	0,00	0,00	0,00	0,00	0,00	0,00	0,00	0,00	0,00
2029	0,00	0,00	0,00	0,00	0,00	0,00	0,00	0,00	0,00	0,00	0,00
2030	0,00	0,00	0,00	0,00	0,00	0,00	0,00	0,00	0,00	0,00	0,00
2031	0,00	0,00	0,00	0,00	0,00	0,00	0,00	0,00	0,00	0,00	0,00
2032	0,00	0,00	0,00	0,00	0,00	0,00	0,00	0,00	0,00	0,00	0,00

Lp	Dane uzupełniające o długu i jego spłacie						
	14.1	14.2	14.3	w tym:			14.4
Wyszczególnienie	Splaty rat kapitałowych oraz wykup papierów wartościowych, o których mowa w pkt. 5.1., wynikające wyłącznie z tytułu zobowiązań już zaciągniętych x	Kwota długu, którego planowana spłata dokonana się z wydatków budżetu x	Wydatki zmniejszające dług x	spłata zobowiązań wymagalnych z lat poprzednich, innych niż w poz. 14.3.3 x	związane z umowami zaliczanymi do tytułów dłużnych wliczanych do państwowego długu publicznego x	wypłaty z tytułu wymagalnych poręczeń i gwarancji x	Wynik operacji niekasowych wpływających na kwotę długu (m.in. umorzenia, różnice kursowe) x
Wykonanie 2015	327 500,00	0,00	0,00	0,00	0,00	0,00	0,00
Wykonanie 2016	354 345,00	0,00	0,00	0,00	0,00	0,00	0,00
Plan 3 kw. 2017	416 898,00	0,00	0,00	0,00	0,00	0,00	0,00
Wykonanie 2017	416 898,00	0,00	0,00	0,00	0,00	0,00	0,00
2018	354 232,00	0,00	0,00	0,00	0,00	0,00	0,00
2019	357 945,00	0,00	0,00	0,00	0,00	0,00	0,00
2020	357 940,00	0,00	0,00	0,00	0,00	0,00	0,00
2021	357 940,00	0,00	0,00	0,00	0,00	0,00	0,00
2022	286 132,93	0,00	0,00	0,00	0,00	0,00	0,00
2023	262 212,00	0,00	0,00	0,00	0,00	0,00	0,00
2024	262 212,00	0,00	0,00	0,00	0,00	0,00	0,00
2025	123 804,00	0,00	0,00	0,00	0,00	0,00	0,00
2026	123 804,00	0,00	0,00	0,00	0,00	0,00	0,00
2027	123 804,00	0,00	0,00	0,00	0,00	0,00	0,00
2028	11 652,00	0,00	0,00	0,00	0,00	0,00	0,00
2029	11 652,00	0,00	0,00	0,00	0,00	0,00	0,00
2030	11 652,00	0,00	0,00	0,00	0,00	0,00	0,00
2031	11 652,00	0,00	0,00	0,00	0,00	0,00	0,00
2032	5 814,07	0,00	0,00	0,00	0,00	0,00	0,00

Załącznik nr 2
do Uchwały Rady Gminy
Narew nr/17
z dnia 2017 r.

Wykaz przedsięwzięć do WPF

kwoty w zł

Lp.	Nazwa i cel	Jednostka odpowiedzialna lub koordynująca	Okres realizacji		Łączne nakłady finansowe	Limit 2018	Limit 2019	Limit 2020	Limit 2021	Limit 2022
			Od	Do						
1	Wydatki na przedsięwzięcia-ogółem (1.1+1.2+1.3)				2 501 744,62	2 253 973,00	0,00	0,00	0,00	0,00
1.a	- wydatki bieżące				0,00	0,00	0,00	0,00	0,00	0,00
1.b	- wydatki majątkowe				2 501 744,62	2 253 973,00	0,00	0,00	0,00	0,00
1.1	Wydatki na programy, projekty lub zadania związane z programami realizowanymi z udziałem środków, o których mowa w art.5 ust.1 pkt 2 i 3 ustawy z dnia 27 sierpnia 2009 r. o finansach publicznych (Dz.U.Nr.157, poz.1240 z późn.zm.), z tego:				0,00	0,00	0,00	0,00	0,00	0,00
1.1.1	- wydatki bieżące				0,00	0,00	0,00	0,00	0,00	0,00
1.1.2	- wydatki majątkowe				0,00	0,00	0,00	0,00	0,00	0,00
1.2	Wydatki na programy, projekty lub zadania związane z umowami partnerstwa publiczno-prywatnego, z tego:				0,00	0,00	0,00	0,00	0,00	0,00
1.2.1	- wydatki bieżące				0,00	0,00	0,00	0,00	0,00	0,00
1.2.2	- wydatki majątkowe				0,00	0,00	0,00	0,00	0,00	0,00
1.3	Wydatki na programy, projekty lub zadania pozostałe (inne niż wymienione w pkt.1.1 i 1.2), z tego:				2 501 744,62	2 253 973,00	0,00	0,00	0,00	0,00
1.3.1	- wydatki bieżące				0,00	0,00	0,00	0,00	0,00	0,00
1.3.2	- wydatki majątkowe				2 501 744,62	2 253 973,00	0,00	0,00	0,00	0,00
1.3.2.1	Modernizacja ulic Dąbrowskiego, Kowalskiej i Cichej w Narwi - modernizacja ulic	NAREW	2017	2018	749 179,00	735 979,00	0,00	0,00	0,00	0,00
1.3.2.2	Modernizacja ulicy we wsi Soce - Modernizacja ulicy	NAREW	2015	2017	565 305,49	555 500,00	0,00	0,00	0,00	0,00
1.3.2.3	Modernizacja kuchni w Zespole Szkolno-Przedszkolnym w Narwi - modernizacja kuchni	NAREW	2017	2018	95 000,00	45 000,00	0,00	0,00	0,00	0,00
1.3.2.4	Modernizacja ulic Łąkowej, Polnej i Leśnej w Narwi - modernizacja ulic	NAREW	2017	2018	449 195,00	439 795,00	0,00	0,00	0,00	0,00
1.3.2.5	Termomodernizacja - Termomodernizacja	NAREW	2015	2018	643 065,13	477 699,00	0,00	0,00	0,00	0,00

L.p.	Limit 2023	Limit 2024	Limit 2025	Limit 2026	Limit 2027	Limit 2028	Limit 2029	Limit 2030	Limit 2031	Limit 2032	Limit zobowiązań
1	0,00	0,00	0,00	0,00	0,00	0,00	0,00	0,00	0,00	0,00	0,00
1.a	0,00	0,00	0,00	0,00	0,00	0,00	0,00	0,00	0,00	0,00	0,00
1.b	0,00	0,00	0,00	0,00	0,00	0,00	0,00	0,00	0,00	0,00	0,00
1.1	0,00	0,00	0,00	0,00	0,00	0,00	0,00	0,00	0,00	0,00	0,00
1.1.1	0,00	0,00	0,00	0,00	0,00	0,00	0,00	0,00	0,00	0,00	0,00
1.1.2	0,00	0,00	0,00	0,00	0,00	0,00	0,00	0,00	0,00	0,00	0,00
1.2	0,00	0,00	0,00	0,00	0,00	0,00	0,00	0,00	0,00	0,00	0,00
1.2.1	0,00	0,00	0,00	0,00	0,00	0,00	0,00	0,00	0,00	0,00	0,00
1.2.2	0,00	0,00	0,00	0,00	0,00	0,00	0,00	0,00	0,00	0,00	0,00
1.3	0,00	0,00	0,00	0,00	0,00	0,00	0,00	0,00	0,00	0,00	0,00
1.3.1	0,00	0,00	0,00	0,00	0,00	0,00	0,00	0,00	0,00	0,00	0,00
1.3.2	0,00	0,00	0,00	0,00	0,00	0,00	0,00	0,00	0,00	0,00	0,00
1.3.2.1	0,00	0,00	0,00	0,00	0,00	0,00	0,00	0,00	0,00	0,00	0,00
1.3.2.2	0,00	0,00	0,00	0,00	0,00	0,00	0,00	0,00	0,00	0,00	0,00
1.3.2.3	0,00	0,00	0,00	0,00	0,00	0,00	0,00	0,00	0,00	0,00	0,00
1.3.2.4	0,00	0,00	0,00	0,00	0,00	0,00	0,00	0,00	0,00	0,00	0,00
1.3.2.5	0,00	0,00	0,00	0,00	0,00	0,00	0,00	0,00	0,00	0,00	0,00

Objaśnienia do projektu wieloletniej prognozy finansowej

Projekt wieloletniej prognozy finansowej wraz z prognozą kwoty długu został opracowany na lata 2018-2032 - do okresu spłaty aktualnie zaciągniętych i planowanych do zaciągnięcia pożyczek i kredytów. Prognoza finansowa uwzględnia wykonanie historycznego budżetu w latach 2015-2016, plan na III kwartał 2017 roku, przewidywane wykonanie 2017 roku oraz prognozę na 2018 rok i lata następne. Dochody i wydatki zostały zaplanowane realnie oraz zgodnie z wytycznymi Ministerstwa Finansów, Podlaskiego Urzędu Wojewódzkiego oraz Krajowego Biura Wyborczego. Uwzględniono również pisemne i ustne uzgodnienia z kierownikami jednostek budżetowych i jednostek kultury. W 2018 r. przewiduje się:

Dochody ogółem – **16 151 159,00zł**, z tego:
dochody bieżące – 15 241 159,00 zł
dochody majątkowe – 910 000,00 zł

Wydatki ogółem – **17 970 666,00 zł**, z tego:
wydatki bieżące – 14 694 393,00 zł
wydatki majątkowe – 3 276 273,00 zł

Zaplanowany budżet gminy zakłada, że pokrycie deficytu budżetowego w kwocie **1 819 507,00 zł**, a także spłata rat kapitałowych pożyczek i kredytów zaciągniętych w latach 2005-2015 na zadania inwestycyjne w wysokości **354 232,00 zł** odbędzie się poprzez zaciągnięcie kredytu na pokrycie deficytu budżetowego w wysokości **1 009 373,00 zł**, a także z wolnych środków jako nadwyżki środków pieniężnych na rachunku bieżącym budżetu gminy wynikających z rozliczeń kredytów i pożyczek z lat ubiegłych w wysokości **814 531,00 zł** oraz nadwyżki budżetowej z lat ubiegłych w wysokości **349 835,00 zł**.

Planowany do zaciągnięcia kredyt na pokrycie planowanego deficytu budżetowego - zakłada się okres kredytowania na lata 2018-2027 ze spłatą rat w okresach kwartalnych, począwszy od roku 2019.

Spłatę aktualnie istniejących pożyczek, kredytów i odsetek zaplanowano zgodnie z harmonogramem spłat wg podpisanych umów.

Prognoza na 2018 r. przewiduje kontynuację następujących przedsięwzięć:

1. Modernizacja ulic Dąbrowskiego, Kowalskiej i Cichej w Narwi – ogólna wartość zadania 749 179,00 zł, w tym wartość planowanego zadania na 2018 r. – 735 979,00 zł (w tym środki Funduszu Sołectkiego Sołectwa Narew-Piaski na 2018 rok 27 004,67 zł). Finansowanie

zadania zaplanowano jako pokrywane kwotą 557 546,00 zł z dochodów własnych gminy Narew oraz kredytem bankowym w wysokości 178 433,00 zł.

2. Modernizacja ulicy we wsi Soce o długości 1 km (II część) – ogólna wartość zadania 565 305,49 zł, w tym planowane wydatki na 2018 r. – 555 500,00 zł w całości finansowane dochodami własnymi gminy,

3. Modernizacja ulic Łąkowej, Polnej i Leśnej w Narwi – ogólna wartość zadania 449 195,00 zł, w tym planowane wydatki w 2018 r. w kwocie 439 795,00 zł (w tym środki Funduszu Sołeckiego Sołectwa Narew-Gnilica 31 189,74 zł). Zaplanowano finansowanie zadania kredytem bankowym w wysokości 353 241,00 zł oraz dochodami własnymi w kwocie 86 554,00 zł.

4. Termomodernizacja budynku Zespołu Szkolno-Przedszkolnego w Narwi w części budynku obejmującej salę gimnastyczną – ogólna wartość zadania 643 065,13 zł, z tego planowane wydatki na 2018 r. – 477 699,00 zł. Zadanie zaplanowano jako finansowane w całości kredytem bankowym.

5. Modernizacja kuchni w Zespole Szkolno-Przedszkolnym w Narwi ogólna wartość zadania 95 000,00 zł, w tym wartość planowanego zadania na 2018 r. – 45 000,00 zł. Planuje się finansowanie zadania w całości z dochodów własnych gminy.

Przedsięwzięcia powyższe objęte są limitem, o którym mowa w art. 226 ust. 3 pkt 4 ustawy o finansach publicznych. Planowana kwota wydatków na te przedsięwzięcia w 2018 r. wynosi **2 253 973,00 zł**.

Ponadto w 2018 r. zaplanowano zadania inwestycyjne:

1. Zakup sprzętu komputerowego do urzędu za kwotę 11 000,00 zł,
2. Zakup oprogramowania do ewidencji środków trwałych i automatycznego księgowania dochodów w Urzędzie Gminy Narew – 11 300,00 zł.
3. Zakup wozu strażackiego – ogólna wartość zadania 1 000 000,00 zł finansowana w 20 % środkami własnymi gminy (kwota 200 000,00 zł). Pozostała kwota – 800 000,00 zł – planowana jest do pozyskania jako dotacja uzyskana w ramach projektu realizowanego przez Stowarzyszenie Gmin Górnej Narwi.

Wydatki na nowe zadania inwestycyjne w 2018 r. zamkną się kwotą **1 022 300,0 zł**.

Prognoza na rok 2018 i lata następne przyjęta została z uwzględnieniem następujących **założeń**:

- utrzymanie dochodów ogółem (w tym dochodów bieżących) na zrównoważonym poziomie,
- wpływ dochodów majątkowych z tytułu dotacji pochodzących ze środków unijnych przeznaczonych na inwestycje w roku 2019, w następnych latach nie uwzględnia się tych dochodów,
- spadek wydatków budżetu po roku 2018, co spowodowane jest znacznym obniżeniem wydatków majątkowych oraz stopniowym obniżaniem wydatków bieżących (spadek wydatków w zakresie funduszu sołeckiego, a także wydatków w zakresie wynagrodzeń – zakłada się, iż pewna część pracowników odejdzie na emerytury, co w kolejnych latach przyniesie spadek kosztów w zakresie kosztów odpraw emerytalnych i nagród jubileuszowych, wynagrodzenia nowych pracowników przyjmuje się początkowo na niższym poziomie niż poprzednich, co wpłynie także na obniżenie kosztów pochodnych od wynagrodzeń),
- wzrost wydatków na obsługę długu w 2019 roku spowodowany planowanym zaciągnięciem kredytu na pokrycie planowanego deficytu budżetowego; w kolejnych latach zaplanowane do spłaty odsetki przyjmuje się na poziomie adekwatnym do zadłużenia,

- spłata kredytów i pożyczek istniejących i planowanych do zaciągnięcia jedynym źródłem rozchodów budżetu,
- wynik budżetu przyjmuje się w 2018 r. na poziomie deficytowym, natomiast w pozostałych latach zakłada się osiągnięcie nadwyżki budżetowej,
- w zakresie przychodów budżetowych zakłada się pozyskanie w 2018 r. wolnych środków na poziomie 814 531,00 zł, nadwyżki budżetowej z lat ubiegłych w kwocie 349 835,00 zł oraz kredytu bankowego na pokrycie planowanego deficytu budżetowego w wysokości 1 009 373,00 zł.

Projekt wieloletniej prognozy finansowej Gminy Narew został zaplanowany realnie, uwzględniając historyczne wykonanie budżetu w latach 2015-2016 oraz wykonanie za III kwartał 2017 r. Uwzględniono w nim wytyczne dotyczące planowanych do uzyskania dotacji, subwencji, a także udziałów w podatku dochodowym od osób fizycznych. Zaplanowano realizację przedsięwzięć wieloletnich oraz zadań jednorocznych. Przyjęto rozwiązania służące finansowaniu deficytu budżetowego w postaci osiągniętej nadwyżki budżetowej oraz pozyskania kredytu bankowego, a także uzyskania wolnych środków.